



UNIUNEA EUROPEANĂ



Instrumente Structurale
2014-2020

STRATEGIA DE DEZVOLTARE LOCALĂ A MUNICIPIULUI SLOBOZIA



MUNICIPIUL SLOBOZIA



Asociația pentru Dezvoltare
și Incluziune Socială

1

PROGRAMUL OPERAȚIONAL CAPITAL UMAN 2014-2020

Axa prioritară 5 - Dezvoltare locală plasată sub responsabilitatea comunității

Obiectivul tematic 9: Promovarea incluziunii sociale, combaterea sărăciei și a oricărei forme de discriminare

Prioritatea de investiții 9.vi: Strategii de dezvoltare locală elaborate la nivelul comunității

Obiectivul specific 5.1: Reducerea numărului de persoane aflate în risc de sărăcie și excluziune socială în comunitățile marginalizate (roma și non-roma) din orașe/municipii cu peste 20.000 locuitori, cu accent pe cele cu populație aparținând minorității roma, prin implementarea de măsuri/ operațiuni integrate în contextul mecanismului de DLRC

Titlul proiectului: Sprijin pregătitor în vederea elaborării strategiei de dezvoltare locală pentru reducerea numărului de persoane aflate în risc de sărăcie și excluziune socială din comunitățile marginalizate din municipiul Slobozia

Cod proiect: 106868

Beneficiar: Municipiul Slobozia



Cuprins

	Introducere.....	2
1.	Prezentarea generală a orașului sau municipiului (peste 20.000 locuitori)	7
1.1	Principalele caracteristici geografice, incluzând hărți maximum 1 pagină	7
1.2	Populația și caracteristicile demografice - maximum 2 pagini.....	8
1.3	Patrimoniul natural - maximum 1,5 pagini	9
1.4	Patrimoniul arhitectural și cultural - maximum 1,5 pagini	10
1.5	Locuirea și accesul la utilități - maximum 2 pagini	12
1.6	Profilul economic (ocupare și mediul de afaceri la nivel local) - maximum 3 pagini	14
1.7	Instituții locale și servicii publice maximum 1,5 pagini	14
1.8	Organizații ale societății civile maximum 1,5 pagini	18
1.9	Experiența locală privind proiectele cu finanțare europeană - maximum 1,5 pagini	20
2.	Identificarea teritoriului vizat de Strategia de Dezvoltare Locală prin abordarea DLRC ...	21
2.1	Prezentarea generală a teritoriului SDL.....	21
2.1.1	Delimitarea teritoriului SDL și întocmirea planului - maximum 1 pagină	21
2.1.2	Principalele caracteristici geografice - maximum 0,5 pagină	22
2.1.3	Patrimoniul natural - maximum 0,5 pagină	23
2.1.4	Patrimoniul arhitectural și cultural - maximum 0,5 pagină	23
2.2.	Comunitatea marginalizată din teritoriul SDL (inclusiv ZUM)	24
2.2.1.	Studiul de referință reprezentativ la nivelul populației din teritoriul SDL - maximum 1 pagină	24
2.2.2.	Validarea și declararea zonei/ zonelor urbane marginalizate - maximum 2 pagini	24
2.3	Analiza diagnostic a nevoilor, resurselor și problemelor populației din teritoriului SDL.....	27
2.3.1	Populația și caracteristicile demografice - maximum 2 pagini	Error! Bookmark not defined.
2.3.2	Ocupare, mediul de afaceri și protecție socială - maximum 2 pagini	Error! Bookmark not defined.
2.3.3.	Locuire și acces la utilități - maximum 2 pagini	Error! Bookmark not defined.
2.3.4	Accesul la instituții și servicii publice - maximum 1 pagină.....	32
2.3.5.	Analiza problemelor comunitare ale diferitelor zone distincte din teritoriul SDL, cu accent pe ZUM	34
2.3.5.1.	Persoanele aflate în risc de sărăcie sau excluziune socială - maximum 3 pagini	35
2.3.5.2.	Problemele comunitare din perspectiva cetățenilor și a autorităților/instituțiilor	38
2.4.	Acțiunile desfășurate anterior în teritoriul SDL - maximum 4 pagini	35



MUNICIPIUL SLOBOZIA



Asociația pentru Dezvoltare și Incluziune Socială

2



Instrumente Structurale
2014-2020

2.5. Elemente complementare privind prezentarea teritoriului SDL - maximum 1,5 pagini	43
3. Analiza SWOT – maximum 3 pagini	44
4. Procesul de implicare a comunității	47
4.1. Formarea și organizarea Grupului de Acțiune Locală (GAL) - maximum 2 pagini	47
4.2 Animarea partenerilor locali și mobilizarea/facilitarea persoanelor aflate în risc de sărăcie sau excludere socială din teritoriul SDL	49
4.2.1 Animarea partenerilor locali - maximum 2 pagini	49
4.2.2 Mobilizarea/facilitarea persoanelor aflate în risc de sărăcie sau excludere socială ...	49
5. Obiectivele SDL - maximum 4 pagini	54
6. Planul de acțiune SDL	54
6.1 Ce măsuri sunt necesare	58
6.1.1 Sinteza problemelor și măsurilor necesare, grupurile țintă - maximum 3 pagini	58
6.1.2 Corelarea cu documentațiile strategice, inclusiv cu Planul de Mobilitate Urbană	61
6.1.3 Contribuția măsurilor la temele secundare FSE - maximum 1,5 pagini	61
6.1.4 Contribuția măsurilor la temele orizontale	61
6.1.5 Combaterea segregării rezidențiale	64
6.1.6 Asigurarea sustenabilității intervenției DLRC	64
6.2 Măsuri prioritare	67
6.2.1 Prioritizarea măsurilor	67
6.2.2 Abordarea integrată.....	68
6.3 Lista indicativă de intervenții	69
7. Monitorizare și evaluare	69
7.1 Monitorizarea și evaluarea continuă	71
7.2. Evaluarea de impact	71
8. Planul financiar	75
9. Lista de anexe ale SDL	77



MUNICIPIUL SLOBOZIA



Asociația pentru Dezvoltare
și Incluziune Socială

3



Introducere (sau Sumar executiv) maximum 3 pagini

Prezenta Strategie de Dezvoltare Locală acoperă întreg teritoriul Municipiului Slobozia. Conform datelor statistice existente în baza de date Tempo Online a INS, arealul SDL delimitat avea la 1 iulie 2016 o populație înregistrată după domiciliu de 52.802 locuitori. Întrucât teritoriul SDL vizat de intervențiile strategice se suprapune în integralitate teritoriului municipiului Slobozia și este compus din 5 zone distincte, Strategia de Dezvoltare Locală sub Responsabilitatea Comunității vizează un pachet de măsuri integrate cu efecte benefice asupra întregii comunități.

„Dezvoltarea Locală sub Responsabilitatea comunității” (DLRC) reprezintă un instrument european de dezvoltare teritorială și de combatere a sărăciei și a excluziunii sociale prin implicarea comunității, formarea unui parteneriat local și prin implementarea unor Strategii participative de Dezvoltare Locală (SDL). Prin DLRC se soluționează problemele cu care se confruntă comunitățile marginalizate printr-o abordare integrată și multisectorială, prin corelarea între investițiile în infrastructură de tip FEDR și măsurile soft, de tip FSE. Dezvoltarea Locală sub Responsabilitatea comunității la nivelul Municipiului Slobozia a asigurat printr-un proces colaborativ mobilizarea și implicarea tuturor actorilor sociali, în elaborarea strategiei de dezvoltare locală care să răspundă nevoilor de dezvoltare integrată și incluzivă a comunității.

Strategia de Dezvoltare Locală prin abordarea DLRC va fi gestionată de comunitatea din Slobozia prin intermediul Grupului de acțiune locală (GAL) constituit în acest scop și se va concentra pe integrarea zonelor urbane marginalizate (ZUM).

Planificarea dezvoltării urbane a Municipiului Slobozia presupune o succesiune de decizii luate pe baza unei evaluări anterioare a situației actuale a comunității locale pentru a îndeplini obiectivele prin programul de guvernare locală utilizând mijloacele și resursele de care organizația GAL dispune.

Parteneriatul GAL reprezintă împletirea voinței comunității locale cu structurile administrației locale și a celorlalți parteneri, pentru dinamizarea activității locale, a participării comunitare pentru îndeplinirea obiectivelor comune de dezvoltare a teritoriului. O necunoaștere detaliată a condițiilor poate conduce la o lipsă de eficiență dacă programele care se doresc a se implementa sunt neadaptate specificului comunității, astfel că ele pot deveni ineficiente fără ca beneficiarii să poată resimți o îmbunătățire a condițiilor de viață. Astfel s-a identificat necesitatea adoptării unei strategii multisectoriale și integrate pentru crearea unei punți între politici, pe de o parte, și acțiuni concrete, pe de altă parte, prin investiții complementare. Abordarea va fi de tip integrat, cu evitarea măsurilor disparate, mono-sectoriale, a căror eficacitate ar fi diminuată semnificativ în lipsa unor măsuri eficiente de acompaniere a măsurilor principale și va fi implementată la nivelul a 5 zone distincte, delimitate după cum urmează:

- **2 zone urbane marginalizate (ZUM 1 Bora și ZUM 2 Bora)** – identificate astfel în cadrul studiului



MUNICIPIUL SLOBOZIA



4



”Elaborarea strategiilor de integrare a comunităților urbane marginalizate – Atlasul zonelor urbane marginalizate din România” (http://www.inforegio.ro/images/Atlas_18April_RO_final%20bun.pdf). Acestea sunt zonele în care s-a concentrat spațial populația deprivată și au în comun următoarele: un nivel scăzut de capital uman, un grad redus de ocupare pe piața formală și condiții de locuire precară. Comunitățile inhabitante sunt reprezentate de oameni izolați din punct de vedere social, care trăiesc din ajutoare sociale sau din „munca la negru, cu ziua”, sunt predispuși la a comite mici infracțiuni, au un nivel scăzut sau inexistent de educație și calificare și o sănătate precară. Trăiesc în locuințe vechi, care necesită igienizare și reabilitare, fără acces la utilități, fără grupuri sanitare și/ sau bucătării amenajate iar suprafața locuibilă ce revine unui singur membru al gospodăriei este în general extrem de redusă. Familiile au în marea lor majoritate mulți copii și insuficiente mijloace bănești pentru a-i întreține corespunzător. Nu au acces la infrastructură adecvată (educație, sănătate, drumuri, utilități) iar existența le este marcată de sentimente de teamă, neputință, frustrare, deznădejde, alienare. Toate aceste neajunsuri le sporesc decisiv risul de sărăcie și excludere socială, ceea ce califică în mod evident aceste zone marginalizate pentru intervențiile de tip DLRC.

- **2 zone urbane funcționale (ZUF 1 și ZUF 2)**, care au fost identificate zone marginalizate în cadrul studiului ”Elaborarea strategiilor de integrare a comunităților urbane marginalizate – Atlasul zonelor urbane marginalizate din România” (http://www.inforegio.ro/images/Atlas_18April_RO_final_%20bun.pdf) însă, urmare a Studiului de referință realizat în cadrul proiectului de față, au fost declarate non-ZUM întrucât nu mai îndeplinesc cele 3 criterii cumulative de validare privind locuirea, capitalul uman și ocuparea în sectorul formal. Deși reprezintă modele viabile ale reducerii marginalizării, aceste areale dețin încă un procent important de populație aflată în risc de sărăcie și excludere socială.

- **zona funcțională ZUF 3**, rezultând din diferența între teritoriul municipiului Slobozia și teritoriile ZUM 1, ZUM 2, ZUF 1 și ZUF 2.

Obiectivul acestui document este descrierea cadrului strategic în care Grupul de Acțiune Locală (GAL) constituit la nivelul Municipiului Slobozia, dintr-o poziție pro-activă, va susține și va implementa acțiuni pentru a stimula dezvoltarea teritoriului propus, pe termen mediu și lung.

GAL reprezintă, alături de alte proiecte derulate pe teritoriul Municipiului Slobozia, un alt instrument generator de soluții concrete ale problemelor comunității. Inițiativa Primăriei Slobozia de implementare a conceptului de dezvoltare comunitară sub responsabilitatea comunității a avut ca prim răspuns alăturarea unor parteneri de excepție din sectorul societății civile și al celui privat, cu expertiză în toate domeniile de intervenție. Asocierea reprezintă, în esență, abordarea prin care se încurajează: stimularea viitoarelor parteneriate, dezvoltarea socială, economică și culturală a zonei, transferul de cunoștințe și implementarea inițiativelor inovative, implicarea cetățenilor în deciziile strategice pe termen lung, implicarea coerentă, pe baza unei strategii comune a actorilor



MUNICIPIUL SLOBOZIA



5



economici, sociali și administrativi, ce oferă o abordare integrată a soluțiilor care vizează majoritatea aspectelor care au generat marginalizare, ghetoizare și accentuarea sărăciei.

Incluziunea socială și economică a comunităților dezavantajate (comunități rome sau non-rome) este esențială, având în vedere că România trebuie să-și atingă țintele Europa 2020. În ceea ce privește comunitatea de romi existentă în această zonă, este important de subliniat că romii sunt semnificativ mai săraci și mai vulnerabili decât ne-romii. De fapt, majoritatea vastă a romilor din România, ca și în alte țări est-europene, continuă să trăiască în sărăcie, la un nivel mult mai grav decât acela al vecinilor lor ne-romi care locuiesc în aceleași comunități sau în comunități apropiate. Circa jumătate din familiile romilor din România au o intensitate foarte redusă a muncii. Ca urmare, reducerea sărăciei în rândul romilor constituie un pas esențial pentru ca România să-și atingă ținta Europa 2020 de reducere a numărului de cetățeni confrunțați cu risc de sărăcie.

Excluziunea socio-economică a romilor din Municipiul Slobozia (din România în general) este rezultatul mai multor factori corelați care conduc la o discrepanță evidentă la nivelul șanselor, începând de la o vârstă timpurie.

Problemele principale ale teritoriului vizat sunt condițiile de locuire insalubre, supraaglomerare, infrastructura tehnico-edilitară deficitară, lipsa actelor de proprietate, un număr important de persoane care locuiesc fără forme legale, nivel de instruire scăzut sau inexistent care conduce la acces redus pe piața forței de muncă, lipsa locurilor de muncă, lipsa asigurărilor medicale, lipsa unor oferte de salarii decente.

Principalele obiective ale GAL Slobozia previzionate a fi atinse ca urmare a implementării Strategiei de Dezvoltare Locală plasată sub Responsabilitatea Comunității (DLRC) sunt: creșterea calității locuirii și a spațiilor publice, creșterea nivelului de trai al populației prin stimularea agenților economici - potențiali generatori de locuri de muncă, soluționarea problemelor legate de absența actelor de proprietate, îmbunătățirea diverselor forme de asistență socială cât și facilitarea accesului pe piața muncii, îmbunătățirea stării de sănătate a populației, susținerea incluziunii sociale a tinerilor, stimularea performanțelor școlare ale copiilor, reducerea ratei abandonului școlar.

Combaterea sărăciei și excluziunii sociale necesită o abordare pe tot parcursul vieții. Pentru copii și tineri, obiectivul este de a asigura oportunitatea de dezvoltare a întregului potențial individual, indiferent de originea socială sau etnică, prin dezvoltarea abilităților, cunoștințelor și experienței necesare. Un alt obiectiv este acela de a asigura premisele pentru participare deplină la viața economică, socială și culturală. Obiectivul pentru cei care au depășit vârsta activă este aceea ca vârstnicii să fie apreciați și respectați, să rămână independenți și să poată participa la toate aspectele vieții în calitate de cetățeni activi, bucurându-se de o calitate ridicată a vieții într-o comunitate sigură.



MUNICIPIUL SLOBOZIA



6

1. Prezentarea generală a municipiului

1.1 Principalele caracteristici geografice, incluzând hărți (maximum 1 pagină)

Municipiul Slobozia este localizat în Lunca râului Ialomița, în zona centrală a Câmpiei Bărăganului. Conform datelor disponibile la 01 iulie 2016 cu privire la populație după domiciliu (INS, Baza de date Tempo Online), numărul de locuitori era de 52.802 persoane. Se învecinează la graniță cu următoarele localități: în Nord - comunele Scânteia și Grivița, în Sud – cu județul Călărași, în Vest - orașul Amara și comunele Perieți și Ciulnița și în Est - comunele Cosâmbești și Gheorghe Lazăr. Coordonatele geografice ale municipiului sunt 44°33'53" latitudine nordică și 27°20'6" longitudine estică (www.sloboziail.ro). Slobozia reprezintă un important nod de transport rutier și feroviar la nivelul țării, teritoriul său fiind străbătut de un drum european (E60), trei drumuri naționale (DN21 Călărași – Brăila, DN2A Urziceni – Constanța și DN2C Costești (DN2) – Slobozia) cu rol – cheie în sistemul rutelor de transport, precum și de Magistrala 800 a Căilor Ferate Române, care beneficiază de conexiuni la rețeaua feroviară principală (București – Constanța și București - Buzău).

Harta României, Sursa: <http://geografilia.blogspot.ro>

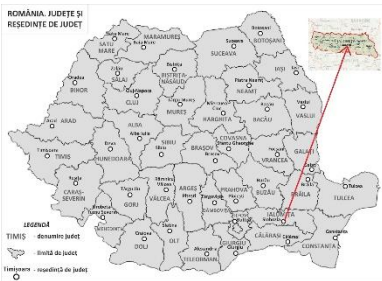

Slobozia se află în zona de stepă, vegetația fiind specifică. Conform datelor furnizate de INS (Tempo Online) la nivelul anului 2014 în Slobozia, suprafețele împădurite

Harta Municipiului Slobozia, Sursa: Google Maps

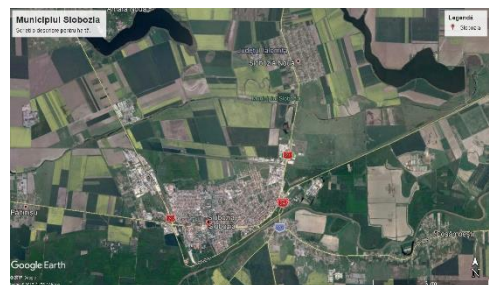

însumau 1.512 hectare iar terenurile agricole 9.591 hectare, respectiv 75,69% din suprafața totală a municipiului. Relieful, având o altitudine maximă de 35 m, este reprezentat de câmpuri, văi, terase și lunci. Clima zonei este temperat-continentală, ușor excesivă. Temperatura medie anuală este de 10-11°C, înregistrându-se temperaturi medii zilnice cuprinse între -5 și -6° C în lunile de iarnă, cu minime ce pot ajunge până la -30° C și între 29-30° C în lunile de vară, cu maxime ce pot atinge 40-41° C. Zona în care se află municipiul Slobozia este caracterizată de o importantă rețea hidrografică: de suprafață - râul Ialomița și subterană - formată din ape freatică și captive, ce se întâlnesc la adâncimi variabile, de 1-4 m până la 10-15 m. Majoritatea zonelor locuite se află într-o incintă îndiguită cu suprafața totală de cca. 2000 hectare iar zona neîndiguită cuprinde restul teritoriului, în care sunt amplasate și cartierele Bora și Slobozia Nouă. În ceea ce privește resursele naturale disponibile în zona municipiului Slobozia, un element important îl constituie suprafețele extinse de teren agricol, reprezentate de solurile cu o fertilitate ridicată, propice pentru agricultură. Loess-ul cu textură foarte fină este o resursă a subsolului localizată în arealul municipiului.



MUNICIPIUL SLOBOZIA



7

1.2 Populația și caracteristicile demografice - maximum 2 pagini

Municipiul Slobozia, cel mai important centru economic și social din județul Ialomița, înregistra un număr de 52.710 locuitori în anul 2002, respectiv 45.891 locuitori în 2011 (populația stabilă), conform Recensămintelor realizate de INS în perioadele de referință. La 1 iulie 2016, conform datelor statistice furnizate de INS, baza de date Tempo Online, populația după domiciliu însuma 52.802 locuitori, acest indicator fiind apreciat ca superior numeric populației stabile, în parte și datorită fenomenului accentuat al migrației forței de muncă din ultimii ani. Cu toate acestea tendința generală manifestată începând cu anul 2002 este de scădere a populației municipiului, fără a se înregistra diferențe notabile conform distribuției acestora după gen.

Datele statistice furnizate de Institutul de Statistică (Tempo Online – populația după domiciliu) pentru anii 2002, 2011 și 2016 și redate în tabelul de mai jos relevă faptul că, în timp ce numărul de copii (0-15 ani) și adulți (15-59 ani) este în scădere în Slobozia, numărul vârstnicilor sporește sensibil, astfel că la 1 iulie 2016 aceștia din urmă reprezentau cca 20% din totalul populației. În aceeași perioadă, populația adultă reprezenta 66.95% din total, în scădere cu 10.50% față de numărul de adulți înregistrați la 1 iulie 2011. Astfel, tendința demografică evidentă manifestată la nivelul populației municipiului Slobozia este aceea de îmbătrânire.

Perioada, Total, Gen	Copii (0-14 ani)	Adulți (15-59 ani)	Vârstnici (peste 60 ani)	Total populație după domiciliu
01.07.2002	-	-	-	-
Total	8.881	41.839	4.900	55.620
Masculin	4.554	20.433	2.131	27.118
Feminin	4.327	21.406	2.769	28.502
01.07.2011	-	-	-	-
Total	7.175	39.496	7.596	54.267
Masculin	3.644	18.962	3.452	26.058
Feminin	3.531	20.534	4.144	28.209
01.07.2016	-	-	-	-
Total	6.883	35.350	10.569	52.802
Masculin	3.481	16.967	4.678	25.126
Feminin	3.402	18.383	5.891	27.676

Sursa: INS, Baza de date Tempo Online, perioadele de referință 01.07.2002, 01.07.2011, 01.07.2016

Sporul natural al populației, definit ca diferență între numărul celor născuți vii și al celor decedați, a fost pozitiv și fluctuant la nivelul municipiului în perioadele analizate (cf. INS, Baza de date Tempo Online) - respectiv 103 persoane în 2002, 13 în 2011, 35 în 2015 și negativ, -68 persoane în



MUNICIPIUL SLOBOZIA

AGRAFICS
communication



Asociația pentru Dezvoltare
și Incluziune Socială

8



anul 2016. Astfel, se poate concluziona că sporul natural a influențat în mică măsură fenomenul demografic al îmbătrânirii populației.

Recensământul realizat în 2011 furnizează următoarele date cu privire la structura populației municipiului Slobozia în funcție de etnie – 89.63% din populația stabilă era reprezentată de români, pe lângă aceștia existând un număr de 1.272 rromi, 21 macedoneni, 5 armeni, 7 ucraineni, 6 maghiari, 3 nemți, 36 turci, 3 ruși-lipoveni, 3 polonezi, 14 italieni, 3 greci, 5 sârbi, 13 persoane de altă etnie dar și 3190 de persoane cu etnie nedeclarată.

Un studiu de caz publicat la 1 iulie 2016 de către *SocioRoMap – Cartografierea sociografică a comunităților de romi din România pentru o monitorizare la nivel comunitar a schimbărilor privind integrarea romilor*, precizează faptul că în Slobozia se aflau la acea dată cca 3.500 rromi. Studiul s-a bazat pe datele furnizate de liderii locali ai comunității (www.socioromap.ro).

Din punct de vedere al educației, în anul 2016 (cf. datelor disponibile – INS, Tempo Online) un număr de 1.358 persoane din municipiul Slobozia au absolvit o formă de învățământ, dintre care 721 absolvenți de liceu, 429 de gimnaziu, 61 absolvenți de învățământ profesional și 133 de postliceal (inclusiv special). În același an, populația totală care urma o formă de învățământ la nivelul municipiului era de 9.703 persoane, între care 1.649 elevi înscriși în învățământul gimnazial, 3.625 înscriși în învățământul liceal, 325 în cel profesional, 383 în cel postliceal (inclusiv cel special) și 48 în cel superior.

1.3 Patrimoniul natural - maximum 1,5 pagini

Patrimoniul natural reprezentat de spații verzi plasează Slobozia pe locul I în ierarhia orașelor cu cea mai mare suprafață de spații verzi pe cap de locuitor din România, respectiv 46,3 mp în 2014 (cf INS). *Raportul privind Spațiile verzi din municipiul Slobozia* publicat în 2008 furniza următoarele informații: din totalul de 92,04 ha de spații verzi 34,5 ha reprezentau parcuri și 35,23 ha constituiau suprafețele verzi dintre blocuri, restul fiind reprezentat de aliniamente stradale, scuaruri din oraș, spații și gard viu printre blocuri, o pepinieră, o seră de flori și o zonă de extindere a Parcului Tineretului. Conform Raportului de mediu lunar publicat în martie 2017 de către Agenția Națională pentru Protecția Mediului (ANPM), în municipiul Slobozia se regăsesc următoarele bunuri de patrimoniu natural: un arbore Gingko biloba aflat în fața Centrului Cultural și două exemplare de stejar secular (*Quercus robur*) localizate în incinta Școlii Nr. 3. Teritoriul municipiului mai include o porțiune din Coridorul Ialomiței, declarat arie naturală protejată, care face parte din rețeaua *Natura 2000*. Referitor la calitatea mediului, datele furnizate de Raportul ANPM Ialomița privind calitatea aerului pentru ianuarie 2016 relevă că indicatorii urmăriți nu au înregistrat depășiri ale valorilor maxime admise, cu excepția pulberilor în suspensie și a celor sedimentare. Pentru acestea din urmă, depășirile valorilor admise s-au datorat în principal traficului intens, precum și traficului de utilaje grele. Totodată, în cadrul aceluiași raport, se apreciază că aceste



MUNICIPIUL SLOBOZIA



9



valori crescute nu constituie o problemă majoră pentru teritoriul monitorizat iar starea generală de calitate a aerului în municipiu este bună, înregistrându-se o diminuare a concentrațiilor de poluanți din aer în ultimii ani. Rezultatele monitorizării aceluiași indicatori în iunie 2017 s-au situat în limitele admise. Alți factori importanți de influență pentru calitatea mediului la nivelul municipiului Slobozia sunt activitatea industrială din zonă (producerea de energie electrică și termică, fabricarea materialelor de construcții, prelucrarea metalelor, producția de hârtie și carton, producția de substanțe chimice), precum și sursele individuale de încălzire ale locuitorilor orașului – cu arderi neautomatizate. Celor enumerate anterior li se adaugă următoarele: activitățile agricole specifice - utilizarea de îngrășăminte chimice și pesticide în culturi, creșterea intensivă a păsărilor, suinelor, tratarea și depozitarea necorespunzătoare a deșeurilor, distribuția și depozitarea improprie a combustibilului, extracția și distribuția combustibililor fosili, utilizarea solvenților organici în anumite activități și instalații, activități de construcții. Procesul de monitorizare a indicatorilor fizico-chimici, biologici și bacteriologici la nivelul apei prin care se evaluează starea ecologică și chimică a acestei resurse este realizat de Laboratorul Sistemului de Gospodărire a Apelor Ialomița. Un Raport de activitate din anul 2015 al acestei instituții arată faptul că apele curgătoare de suprafață ale râului Ialomița au o stare biologică bună sau moderată, o stare moderată din punct de vedere al elementelor fizico-chimice, o stare foarte bună la testarea pentru poluanții specifici (cupru și zinc) și o stare ecologică determinată de elementele biologice bună sau moderată – în funcție de corpul de apă testat (cca 31 de corpuri de apă la nivelul județului). Zgomotul urban este o problemă emergentă în municipiul Slobozia, confirmată de rezultatele măsurătorilor efectuate lunar de ANPM Ialomița: limitele maxime admise sunt deseori depășite, atingând chiar 70 dB în intervalele orare cu trafic aglomerat. Pe raza Municipiului Slobozia își află sediile Stația urbană automată de monitorizare a calității aerului din Slobozia care studiază influența așezărilor umane asupra acestui factor de mediu și Agenția pentru Protecția Mediului Ialomița care realizează lunar și anual raportări ce conțin măsurători ale poluanților atmosferici. Un obiectiv cu potențiale riscuri tehnologice asupra mediului îl reprezintă Combinatul Amonil S.A, aflat pe lista obiectivelor monitorizate de autoritățile locale. Nu trebuie neglijate nici vulnerabilitățile față de fenomenele meteorologice extreme precum seceta prelungită (cu impact asupra culturilor agricole - care conduc la aridizare, deșertificare sau inundații și rețeaua de îndiguiuri existentă la nivelul municipiului Slobozia care este deficitară, neîntreținută. De asemenea un important aspect privitor la riscurile de mediu îl reprezintă faptul că zona în care este localizat orașul este una cu intensitate seismică sporită. Toate aceste elemente de risc au fost identificate și analizate în cadrul *Planului de analiză și acoperire a riscurilor*, elaborat de Comitetul Județean Ialomița pentru Situații de Urgență. Un ultim element de interes privind protecția mediului îl constituie managementul deșeurilor. În Slobozia funcționează un sistem de colectare selectivă a deșeurilor reciclabile și unul de colectare a celor generate de activitățile medicale.



MUNICIPIUL SLOBOZIA



Asociația pentru Dezvoltare și Incluziune Socială

10



1.4 Patrimoniul arhitectural și cultural - maximum 1,5 pagini

Patrimoniul arhitectural și cultural al Sloboziei este reprezentat de clădiri de patrimoniu, construcții școlare, monumente de artă plastică și memorială, lăcașe de cult, monumente istorice și vestigii.

Consiliul Județean Ialomița are în subordinea sa următoarele instituții culturale:

- Centrul Cultural „Ionel Perlea”, inaugurat în 1990, care realizează activități de promovare a valorilor culturale și artistice naționale și universale, organizează activități de dezvoltare și afirmare a disponibilităților creatoare ale cetățenilor în toate domeniile de creație și interpretare artistică, recreativ distractive. Acesta include și Casa memorială Ionel Perlea iar în anul 1999 a fost inclus în integralitate în circuitul UNESCO.
- Muzeul Național al Agriculturii Slobozia, înființat în 1996, unic în țară prin specificul său. Găzduiește piese unice în lume, pe care nu de puține ori regizorii români le-au folosit drept recuzită în filmele realizate.
- Muzeul Județean Ialomița din Slobozia, înființat în 1971, când în oraș s-a deschis secția de etnografie a Muzeului Județean Ialomița din Călărași. Tot atunci a fost mutată în Slobozia administrația muzeului.
- Biblioteca Județeană "Ștefan Bănulescu" Ialomița, care s-a mutat în incinta Centrului Cultural UNESCO "Ionel Perlea" în anul 1991. Este o instituție culturală de interes public care își continuă activitatea specifică cu programe culturale interdisciplinare, menite să atragă noi utilizatori.
- Centrul Județean pentru Conservarea și Promovarea Culturii Tradiționale Ialomița, care susține procesul de creație populară la nivelul tuturor genurilor artistice, identifică, păstrează și valorifică datele folclorice, plasându-le în context contemporan.

Pe lista monumentelor istorice din municipiul Slobozia figurează obiective precum: Cimitirul Eroilor militari români, algerieni, austrieci, englezi, francezi, indieni și turci căzuți în Primul Război Mondial, 1932; un Colac de puț amplasat în fața Ministerului Agriculturii; bustul lui Matei Basarab, 1932; Monumentul Eroilor, 1928, amplasat în Parcul Tineretului; Un zid de incintă, datând din timpul domniei lui Matei Basarab, în proximitatea Mănăstirii Sfinții Voievozi; Mănăstirea Sfinții Voievozi, una dintre cele mai vechi din zona de sud-est a țării – ctitorită de Matei Basarab în jurul anului 1634; în anii '90 este supusă unor lucrări ample de reconstrucție și în 1994 devine sediul Episcopiei Sloboziei și Călărașilor; Biserica de lemn „Sf. Nicolae”, Slobozia Nouă; Școala nr. 1, prima școală înființată în localitate în jurul anului 1834; Biserica „Adormirea Maicii Domnului”, Bora; situl arheologic de la Slobozia.

Între lăcașurile de cult existente în Slobozia se pot enumera Catedrala Episcopală din Slobozia - prima și cea mai mare construcție eclezială din țară, finalizată după căderea comunismului;



MUNICIPIUL SLOBOZIA



11



Biserica „Buna Vestire” (sec. XVIII, translatată de la Poiana), Biserica „Sf. Evanghelist Matei” (a doua ca vechime), Biserica „Nașterea Maicii Domnului”, Biserica „Sf. Ilie”, Biserica „Sf. Gheorghe”, Biserica „Sf. Dimitrie”, Biserica „Sf. Martiri Brâncoveni”, Biserica Romano-Catolică – construită în 3 luni, în 2001. La nivelul municipiului Slobozia și în localitățile învecinate se mai păstrează meșteșuguri tradiționale precum țesut, cusut, împletituri, pictură pe lemn și sticlă, modelare lut, prelucrarea lemnului și a metalelor. Un fapt constatat este acela că Slobozia este la ora actuală o destinație turistică mai puțin căutată și mai degrabă o opțiune pentru turismul de tranzit și de afaceri, în special datorită poziționării geografice pe un drum european. Atât lăcașurile de cult, instituțiile de artă și cultură cât și parcurile și evenimentele organizate în municipiu precum festivalurile naționale și internaționale de folclor pot constitui premise pentru dezvoltarea turismului cultural și religios. Important pentru Slobozia este potențialul turistic favorizat și de localizarea în proximitatea lacului Amara (la cca 7 km) – cunoscut obiectiv turistic balnear. Centrul Național de Promovare și Informare Turistică Slobozia furnizează următoarele informații: în localitate există 7 structuri de primire turistică, având o capacitate totală de 203 spații (camere) și 408 locuri. 6 dintre acestea se află în funcțiune. Conform INS, baza de date Tempo Online, la nivelul anului 2016 s-au înregistrat 11544 de sosiri ale turiștilor în structurile de primire turistică din Slobozia și 20501 înnoptări. Nu există informații disponibile privind numărul de vizitatori. Pe teritoriul municipiului Slobozia nu se regăsesc castre și cetăți dacice, castele sau cetăți.

1.5 Locuirea și accesul la utilități - maximum 2 pagini

Conform Recensământului realizat în anul 2011 (Rezultate preliminare, Tab. 2), din totalul populației stabile pe gospodăria de 42.207 persoane (20.362 bărbați și 21.845 femei) la nivelul municipiului Slobozia, numărul mediu de persoane per gospodărie era de 2,56. Clădirile rezidențiale erau în număr de 3.194 clădiri dintr-un total de 3.217 clădiri. Datele statistice puse la dispoziție de INS, baza de date Tempo Online pentru anul 2016 arată faptul că în Slobozia există un număr de 19.642 locuințe, din care 19.146 aflate în proprietate privată și 496 în proprietate publică. Aceeași sursă precizează că suprafața locuibilă desfășurată totală la nivelul anului 2016 în localitate era de 965.411 mp, din care 943.694 mp reprezenta proprietate privată și 21.717 mp proprietate publică. Considerând indicatorul populație după domiciliu la 1 iulie 2016, a cărui valoare este de 52.802 determinăm suprafața locuibilă medie ce revine unui locuitor la nivelul municipiului ca fiind de 18,28 mp. Planul Urbanistic General al Municipiului Slobozia furnizează informații cu privire la tipurile de locuințe aflate în intravilanul localității, după cum urmează: locuințele colective mari au parter plus patru până la unsprezece niveluri de locuire; locuințele colective mici și cele individuale de tip urban au parter plus unul până la două niveluri; locuințele individuale cu gospodărie de tip rural sunt cele cu parter până la un nivel de locuire. Se distinge de asemenea o a patra categorie de locuințe și anume cele localizate în subzona de case de vacanță. Planul de ordine și siguranță publică al municipiului Slobozia întocmit în 2011 furnizează



MUNICIPIUL SLOBOZIA



Asociația pentru Dezvoltare și Incluziune Socială

12



următoarele date legate de situația locuirii: populația locuiește în blocuri de locuințe în cartierele Piață, Gară, 500 Apartamente, Central, MB-uri, Calipso dar și în case particulare amplasate în cartierele Slobozia Noua, Bora, Cartierul Vechi, Ionel Perlea, Pepinieră, Cărmidari, Ansamblul Rezidențial Slobozia Est. Numeroase locuințe din Slobozia, cu precădere blocurile de apartamente, sunt ineficiente din punct de vedere energetic, astfel că se impun intervenții asupra tuturor elementelor care generează consumuri mari de energie. Pe de altă parte, în special în zonele marginalizate, încă există multe locuințe care nu sunt dotate cu grup sanitar.

În Hotărârea Consiliului Local nr. 136/2015 pentru aprobarea Strategiei locale privind accelerarea dezvoltării serviciilor comunitare de utilități publice în municipiul Slobozia se regăsesc date relevante privind accesul la utilități la nivelul orașului de la acea dată, completate de informațiile furnizate de Strategia integrată de dezvoltare urbană a municipiului Slobozia 2014-2023. Din categoriile de utilizatori ai serviciilor de utilități publice fac parte agenții economici, instituțiile publice și utilizatorii casnici persoane fizice – proprietari individuali sau asociații de proprietari.

Astfel, alimentarea cu apă a municipiului Slobozia este realizată în mod continuu prin intermediul Stației de tratare din cadrul Uzinei de Apă Sud a S.C. URBAN S.A. Slobozia, din foraje la mare adâncime (100-110 m), presiunea în rețea având valori cuprinse între 1,8 și 2,1 atmosfere. Lungimea totală a rețelei simple de distribuție a apei potabile de 95,64 km. În decembrie 2014 figurau în evidențele companiei un număr de 9.101 branșamente comune și individuale, din care 9.074 contorizate, pentru un număr de 3.107 case și 15.827 de apartamente, cu un consum înregistrat de 2.913.000 m³ la nivelul anului 2013 (adică 0,18 m³/persoană/zi, raportat la populația după domiciliu la acea dată). În anul 2016, numărul branșamentelor la nivel de municipiu a crescut la 11.056, corespunzător unui număr de 16.085 apartamente, 3414 case, 789 agenți economici și 48 instituții publice. Rețeaua de canalizare a municipiului Slobozia se află în exploatarea aceleiași companii, S.C. URBAN S.A. Slobozia și număra 45.000 beneficiari la nivelul localității în 2014, cu 1.544 de case din totalul de 3.167 racordate individual și 15.756 apartamente din totalul de 15.827 cu racord comun. În anul 2016, lungimea rețelei de canalizare totaliza 79.923 km. În ceea ce privește abonații, numărul acestora a crescut de asemenea față de 2014, ajungându-se la 16.085 apartamente, 1699 case, 789 agenți economici și 48 instituții publice legate la rețea, care la nivelul anului 2016 au generat 2.083.000 m³ de apă uzată. Este important de precizat faptul că stația de epurare a municipiului Slobozia a fost re tehnologizată în anul 2011 intrând în funcțiune treapta biologică. Proiectul de hotărâre pentru aprobarea studiului de fezabilitate privind obiectivul de investiții „Extinderea stației de tratare apă a municipiului Slobozia în vederea creșterii gradului de siguranță a tratării apei în condițiile variației concentrațiilor de poluanți din apa brută pentru asigurarea respectării tuturor parametrilor de potabilitate conform reglementărilor în vigoare privind apa potabilă” din iunie 2017 arată că apa produsă nu respectă indicatorii ceruți de Legile



MUNICIPIUL SLOBOZIA



Asociația pentru Dezvoltare și Incluziune Socială

13



458/2002, 311/2004 și Directiva CE 98/83, luând în considerație asigurarea conceptului de apă biostabilă prin indicatorii concentrațiilor de trihalometani (pg /l) > 100, Sodiu (mg/l) > 200.

Sistemul de alimentare centralizată cu energie termică a fost desființat, ca o consecință a extinderii rețelelor de distribuție a gazelor naturale și a montării de către consumatori a unor surse de energie termică pe gaz. Alimentarea cu gaze naturale în Municipiul Slobozia este asigurată de către S.C. DISTRIGAZ SUD S.A. – Suc. Slobozia iar lungimea conductelor de distribuție din rețea era de 103,1 km în anul 2016, conform Tempo Online, INS. Volumul total de gaze naturale livrate consumatorilor în aceeași perioadă de referință a fost de 21.832.000 m³ de gaz, din care 13.074.000 m³ de gaz către consumatorii casnici. Alimentarea cu energie electrică se realizează din Stațiile de transformare 110/20kV Slobozia Nord și Slobozia Sud, datele disponibile la nivelul anului 2015 relevând faptul că în municipiu s-au consumat 18.275.587 kwh de către un număr de 14.752 posturi de consum. Serviciile de salubritate în municipiu sunt delegate către S.C. POLARIS M HOLDING Constanța și prin S.C. VIVANI SALUBRITATE S.A. Slobozia, acesta din urmă fiind operatorul Depozitului Municipal Zonal Slobozia pentru deșeuri nepericuloase (amplasat pe terenul extravilan al comunei Perieți, la 2 km N-V de Slobozia). În localitate există de asemenea peste 70 de puncte de colectare selectivă a deșeurilor reciclabile, valorificate de către S.C. M.M. RECICLYNG S.R.L. Constanța. Din municipiul Slobozia s-au colectat lunar în anul 2015 cca. 1.125 tone de deșeuri, conform datelor furnizate de operator. Deșeurile rezultate din lucrări de construcții dar și cele provenind din măturatul stradal sunt colectate conform unor grafice prestabilite și transportate la același depozit zonal situat la 2 km distanță de oraș.

1.6 Profilul economic (ocupare și mediul de afaceri la nivel local) - maximum 3 pagini

Conform datelor prezentate de Forbes la nivelul anului 2016, Slobozia se situează în topul celor mai bune orașe pentru afaceri din România, pe locul 30, din 40 de poziții – luând în calcul criteriile precum PIB-ul pe județ, PIB-ul pe cap de locuitor, societățile comerciale cu capital străin, câștigul salarial, șomajul, numărul întreprinderilor active, infrastructura rutieră, infrastructura feroviară, stocul de locuințe, unitățile de învățământ.

Conform datelor furnizate de Oficiul Național al Registrului Comerțului la nivel de 2015 pentru SIDU 2014-2023, 79,44% dintre agenții economici activi își concentrează activitatea în sectorul terțiar (Comerț cu ridicata și amănuntul – cu autovehicule și motociclete, activități de intermediere în comerțul cu ridicata, al produselor agricole brute și al animalelor vii, al produselor alimentare, băuturilor și al produselor din tutun, al bunurilor de consum, al echipamentului informatic și de telecomunicații, cu amănuntul în magazine nespecializate, al altor produse casnice, cu amănuntul al altor bunuri în magazine specializate, cu amănuntul efectuat în standuri, chioșcuri și piețe, cu amănuntul care nu se efectuează în standuri, chioșcuri și piețe etc.; Transport și depozitare; Hoteluri și restaurante; Activități administrative ș.a.), 13,26% în cel secundar (Construcții; Industrii prelucrătoare – alimentară, băuturilor și tutunului, textilă, îmbrăcăminte și



MUNICIPIUL SLOBOZIA



14



încălțăminte, industria lemnului și a mobilei, chimică și petrochimică, industria construcțiilor metalice, fabricarea produselor din cauciuc și mase plastice etc.; Distribuția apei; Salubritate ș.a) și 7,29% în agricultură. Dintr-un număr de 3.771 firme active – în funcție de numărul de angajați, 0,91% erau reprezentate de întreprinderi mijlocii și mari (34 agenți economici) și 94,78% (3.574 firme) respectiv 4,32% (163 firme) de microîntreprinderi și întreprinderi mici.

La momentul prezent, conform site-ului www.listafirme.ro, în Slobozia există un număr de 1.891 de societăți active. Chiar dacă numărul acestora a scăzut dramatic față de 2015, se constată faptul că din totalul firmelor existente ponderea majoritară ca număr o dețin în continuare microîntreprinderile și întreprinderile mici (97,73%), acestea manifestându-se în diverse domenii de activitate. Întreprinderile mari înregistrate în Slobozia își desfășoară activitatea în industria chimică, în domeniul creșterii păsărilor, în construcții și agricultură. Între acestea, EXPUR S.A. – având ca obiect de activitate Fabricarea uleiurilor și a grăsimilor (cod CAEN 1041) ocupa în anul 2010 locul 10 în topul celor mai mari 20 de societăți din regiunea Sud Muntenia și locul 1 în funcție de cifra de afaceri, după cum reiese din *Studiul privind dezvoltarea mediului de afaceri în regiunea Sud Muntenia* publicat de Agenția pentru Dezvoltare Regională. Dacă în 2010, respectiva companie avea o cifră de afaceri de 648.655.298 lei – care o plasa pe locul 6 la nivel de regiune de dezvoltare în ierarhia firmelor cu cea mai mare cifră de afaceri, în 2016 EXPUR S.A. a ajuns la o cifră de afaceri de 1.110.569.759 lei și un număr mediu de 460 salariați (2,21% din totalul angajaților la nivel de municipiu), conform datelor disponibile pe www.mfinante.ro. În aceeași ierarhie a companiilor de mari dimensiuni – având drept criterii numărul de angajați și cifra de afaceri realizată, sunt incluși următorii agenți economici: Chemgas Holding Corporation S.R.L., producător de îngrășăminte și produse azotoase, cu 612 angajați și 39.772.471 lei cifră de afaceri; Oyl Company Holding, cu activitate în construcția de drumuri și autostrăzi, având 372 angajați și 95.701.408 lei cifră de afaceri; Avicola S.A. Slobozia, cu activități de creștere a păsărilor, având 360 angajați și 57.702.206 lei cifră de afaceri; Urban S.A., cu activitate de captare, tratare și distribuție apă, având 201 angajați și 11.854.816 lei cifră de afaceri; Orion S.R.L., specializată în construcții metalice, având 191 angajați și o cifră de afaceri de 50.795.029 lei; Mobila S.A., producător de mobilă, având 197 angajați și 16.551.625 lei cifră de afaceri; Teletext S.R.L., producător de brânzeturi și lactate, cu o cifră de afaceri de 52.997.590 lei și 154 angajați ș.a.m.d.. (Surse: www.mfinante.ro, www.listafirme.ro). Se poate aprecia că doar aceste societăți enumerate anterior – cumulat, asigurau în 2016 locuri de muncă pentru 12.26% din populația salariată la nivelul municipiului Slobozia. Populația ocupată este reprezentată de „salariați, patroni, lucrători pe cont propriu, lucrători familiari neremunerați și membrii unor societăți agricole sau al unor cooperative neagricole” (INS, Tempo Online). Recensământul Populației și Locuințelor din 2011 înregistra o populație stabilă activă la nivelul municipiului de 22.718 persoane din care 21.032 populație stabilă ocupată. Datele statistice disponibile pentru 2016 la nivelul municipiului relevă o



MUNICIPIUL SLOBOZIA



Asociația pentru Dezvoltare și Incluziune Socială

15



populație stabilă ocupată de 21.793 corespunzător unei populații stabile active de 22.488 persoane. Din punct de vedere al repartizării populației ocupate pe principalele domenii de activitate, se constată o concentrare a activității pe tipuri de comerț, transporturi, hoteluri și restaurante, servicii administrative, alte tipuri de servicii (50,73%) și industrie prelucrătoare, construcții, distribuție apă, salubritate (42,90%) în vreme ce în agricultură activează un procent de 6,37% din populația ocupată.

Conform INS, baza de date Tempo Online, numărul mediu al salariaților la nivelul municipiului Slobozia a avut o tendință ascendentă susținută în ultimii ani, pe fondul expansiunii orașului și a sectorului terțiar (serviciile), înregistrând următoarele valori: 18.618 persoane în 2011, 19.149 în 2014, 20.152 în 2015 și 20.775 în 2016. Din punct de vedere al distribuției pe sectoare de activitate, Strategia Integrată de Dezvoltare Urbană a Municipiului Slobozia 2014-2023 (SIDU) relevă următoarele informații pentru anul 2015: un procent de 49,21% dintre salariați lucrează în sectorul terțiar, 41,44% în cel secundar (industrie și construcții) și 9,35% în cel primar (agricultură). În industria prelucrătoare lucrează 23,62% dintre angajații din municipiu, restul forței de muncă concentrându-se în ramuri precum comerț (28,31%), construcții (14,76%), servicii administrative (13,07%), transporturi (5,73%) și agricultură (9,35%).

Deși numărul șomerilor a crescut în 2014 față de 2011, de la 918 la 992, începând cu anul 2015 nivelul acestui indicator a scăzut la 841 persoane șomere, ajungând în 2016 la 659 șomeri. Ultimele date disponibile pentru acest indicator sunt la septembrie 2017 – când numărul șomerilor era de 581 persoane la nivelul municipiului Slobozia. Nu există însă date disponibile pentru procentul de persoane de etnie romă aflate în șomaj la nivelul municipiului.

Sub aspectul investițiilor realizate, demn de menționat este Parcul Industrial IMM Slobozia în suprafață de 10,55 ha - un proiect în valoare de 17.621.683,19 lei (din care 6.612.193,50 lei provenind de la Ministerul Dezvoltării Regionale și Turismului), inaugurat în 2014. Acesta reprezintă o structură de sprijin a antreprenoriatului în vederea dezvoltării economice a localității, oferind condiții adecvate pentru localizarea întreprinderilor, îndeosebi IMM-uri – acestea fiind considerate adevărate motoare de creștere ale oricărei economii. Susținerea sectorului IMM prin astfel de măsuri poate avea drept rezultat generarea de noi locuri de muncă, creșterea calității vieții, a produselor și serviciilor oferite în piață, reducerea disparităților de ordin economic și social, a sărăciei, creșterea veniturilor încasate la bugetul de stat, atragerea de noi investiții în zonă – toate aceste elemente contribuind la asigurarea unui climat de afaceri sănătos. Investițiile private din ultimii ani s-au concentrat în direcția creșterii și sau modernizării unor capacități de producție existente (Expur S.A., Avicola S.A. Slobozia, Oyl Holding Corporation S.R.L.) și crearea altora noi (Pet Star Holding, Teletext S.R.L.), construcția de locuințe (cartier Pepinieră, Filatura Residential, cartier Transmim).



MUNICIPIUL SLOBOZIA



Asociația pentru Dezvoltare și Incluziune Socială

16



1.7 Instituții locale și servicii publice *maximum 1,5 pagini*

Conform datelor statistice furnizate de INS (Tempo Online), serviciile publice de educație sunt oferite cetățenilor în cadrul a 16 unități școlare, distribuite pe forme de învățământ astfel: preșcolar – 4 unități, primar și gimnazial – 2 unități, primar și gimnazial special – 1 unitate, liceal – 8 unități, postliceal (inclusiv învățământul special) – 1 unitate. Raportul asupra stării învățământului pentru anul 2015-2016 publicat de ISJ Ialomița furnizează informații cu privire proiectele și programele din cadrul activităților extrașcolare și extracurriculare derulate la nivel de județ, municipiul Slobozia - prin instituțiile sale de școlarizare, fiind implicat în cele mai multe dintre acestea. Spre exemplu, în perioada 2015-2016 a fost implementat proiectul Rețeaua Județeană VIP – Voluntariat, Inițiative – Profesionalism pentru integrarea școlară și socială a copiilor vulnerabili, în parteneriat cu D.G.A.S.P.C. Ialomița și Asociația CRIPS București, cu scopul reducerii abandonului școlar. Un alt proiect derulat în perioada mai sus amintită a fost „Olimpiadele Kaufland”, în cadrul căreia Liceul de Arte Ionel Perlea Slobozia a câștigat un premiu în valoare de 20.000 Euro, competiție în cadrul căreia s-au mai înscris 6 unități școlare din municipiu. În același scop al furnizării de servicii educaționale pentru populație, Clubul Sportiv Școlar Slobozia este singura unitate școlară din județ care selecționează și promovează sporturi pentru sportivi de performanță, având activitatea structurată pe următoarele secțiuni: atletism, fotbal, handbal, scrimă și tenis de câmp. O altă instituție în cadrul căreia se organizează activități cu caracter educațional este Palatul Copiilor Slobozia, unde în anul 2015-2016 s-au înscris cca 2350 copii în cadrul a 25 cercuri tehnico-științifice și cultural-artistice existente. În cadrul Liceului Pedagogic Matei Basarab și al Grădiniței cu Program Prelungit Dumbrava Minunată funcționează 2 centre de evaluare a nivelului de dezvoltare psihosomatică a copiilor. Activități de asistență educațională sunt derulate și de către Centrul Județean de Resurse și Asistență Educațională, cu sediul în Slobozia, prin consilierea elevilor, părinților și cadrelor didactice, terapie logopedică, publicații proprii, cursuri și programe de orientare profesională, formare continuă, dezvoltare personală ș.a.. Serviciile publice de sănătate sunt asigurate la nivelul municipiului Slobozia prin intermediul următoarelor unități – conform datelor statistice furnizate de INS, baza de date Tempo Online, pentru anul 2015: Spitalul Județean de Urgență Slobozia (510 paturi, 850 salariați), cu unitate ambulatorie integrată, 1 dispensar medical, 1 centru de transfuzii, 1 centru de sănătate mintală, 1 centru medical de specialitate, 1 cabinet medical de medicină generală, 4 cabinete medicale școlare, 1 cabinet stomatologic, 2 farmacii, 11 laboratoare medicale și 2 cabinete medicale cu alte specializări. Serviciul Public de Asistență Socială Slobozia, aflat în subordinea Consiliului Local Slobozia, își structurează activitatea pe următoarele compartimente: Venit minim garantat și marginalizare socială, Alocații de stat și burse școlare, Monitorizare persoane cu handicap, vârstnice, subvenții caldură, Relații cu Publicul, Centrul îngrijire zi, Centrul social: Cantina socială, Compartimentul Rromi – fiecare desfășurând acțiuni specifice (Sursa:



MUNICIPIUL SLOBOZIA



Asociația pentru Dezvoltare și Incluziune Socială

17



www.dasil.ro). În plus, proiecte precum Centrul Comunitar pentru vârstnici, Centrul Multifuncțional Cartier Bora, Cabinetul Socio -Medical Bora, cantina și locuințele sociale reprezintă modalități concrete prin care se acordă asistență publică constând în beneficii și servicii destinate unor categorii vulnerabile de adulți, copii dar și vârstnici. *Raportul privind Spațiile verzi din Municipiul Slobozia* publicat de Direcția pentru Administrarea Domeniului Public Slobozia în 2008 identifică parcurile existente pe raza municipiului – însumând 34,5 ha, după cum urmează: Tineretului, în suprafață de 15,6 ha (cu o extindere a zonei de parc cu 10,84 ha), Est - 7,5 ha, lalomița - 5,1 ha, Muzeul Agriculturii - 2,4 ha, Ambianța - 1,6 ha, Eminescu - 1,2 ha, E14 - 0,7 ha și CFR - 0,4 ha. În afara parcurilor, în categoria zonelor de agrement sunt incluse și locurile de joacă.

Datele furnizate de Primăria Slobozia pentru anul 2016 relevă existența a 36 locuri de joacă pe raza municipiului, în proporție majoritară reabilitate și modernizate pe parcursul ultimilor 5 ani. Sistemul de parcuri publice este compus dintr-un număr de 3.881 locuri și poate fi utilizat de către orice posesor de autovehicul. În zona centrala, parcare este gratuită. Transportul public rutier în Slobozia se realizează de către un operator privat, în baza unui contract de delegare prin concesiune a serviciului regulat de transport public local de călători. Rețeaua de căi de comunicație a municipiului la nivelul anului 2011 era compusă, conform Planului de ordine și siguranță publică, din 7 bulevarde și 86 străzi, totalizând 82 km lungime, din care 56 km modernizați, 19 km acoperiți cu macadam, pavele și piatră și 7 km de drum neamenajat în vecinătatea cartierelor Slobozia Nouă și Bora. O caracteristică aparte a localității este situarea cartierului Slobozia Nouă la o distanță de cca 8 km pe DN21 față de restul municipiului.

1.8 Organizații ale societății civile *maximum 1,5 pagini*

Conform extrasului din Registrul Asociațiilor și Fundațiilor (www.just.ro), în municipiul Slobozia funcționează la ora actuală aproximativ 150 de fundații și asociații, incluzând uniuni sindicale sau asociații profesionale al căror scop îl reprezintă susținerea membrilor comunităților locale. Aceste structuri non-guvernamentale, non-profit desfășoară activități ce vizează promovarea unor obiective economice, sociale, culturale sau administrative adresate unui spectru larg al populației municipiului Slobozia. În mare măsură, asociațiile și fundațiile constituite în municipiu se adresează în mod particular și grupurilor de populație aflate în situații de risc și excluziune socială, în special grupurilor vulnerabile inclusiv persoanelor care aparțin comunității romă din Slobozia.

Fundații precum „New Life” sau „Floarea lalomițeană” au ca scop îngrijirea, educarea și orientarea profesională a copiilor cu deficiență mintală proveniți din familii dezavantajate, „Cuvioasa Paraschiva” are ca scop ajutorarea copiilor infectați HIV; „Sfântul Ion” are ca scop sprijinul copiilor romi, „Sfântul Valentin” are ca scop asigurarea condițiilor de învățământ pentru copii; fundații precum „Sfântul Gheorghe”, „Maica domnului”, „Ovidius”, „Valentina” „Start XXI” au ca scop ajutorarea persoanelor cu probleme sociale majore, a familiilor defavorizate social, a familiilor



MUNICIPIUL SLOBOZIA



18



dezorganizate, copiilor orfani, persoanelor cu dizabilități, persoanelor fără venituri, persoanelor în vârstă.

Fundații precum „Adial”, „Orizont 21”, „Dobrogeanu Gherea” au ca scop realizarea de programe pentru dezvoltarea economico-socială la nivel local și ridicarea calității vieții, „Romus” are ca obiectiv asistarea zonelor și a domeniilor mai puțin dezvoltate, fundația „Focul viu” militează pentru protecția mediului și sprijin pentru categorii sociale; fundația „Sana” promovează îmbunătățirea asistenței medicale și a stării de sănătate a populației.

Fundații precum „Noua generație”, „Magister”, „Mileniul III” au ca scop dezvoltarea intereselor specifice tinerilor, schimbul cultural între tineri și elevi iar fundația „Pod peste suflete” are ca scop promovarea valorilor culturale naționale și universale ale minorităților.

Asociații precum „Un copil fără speranță”, „Faptele credinței”, „Christiana”, „Involve”, „Adria”, „Pentru Efrem”, „Matei Basarab”, „Suport pentru copii și tineri dependenți Skut”, „Tineri din Bărgan-Slobozia”, „Oameni pentru Oameni”, „Bucuria mișcării”, „Impuls educației”, „Consiliul persoanelor vârstnice”, „Euro Femina”, „Dreptate și Frăție”, „Societatea națională de Cruce Roșie” vizează desfășurarea de activități de asistență socială, educațională, de îngrijire și formare a persoanelor marginalizate, a copiilor, elevilor, tinerilor, femeilor, vârstnicilor, a copiilor și tinerilor care se confruntă cu dependență de alcool, droguri sau alte substanțe interzise, a persoanelor bolnave de leucemie, a persoanelor diagnosticate cu Parkinson, informare și consultanță pentru categorii dezavantajate, diminuarea efectelor sărăciei și eliminarea discrepanțelor în relația dintre cetățeni și reprezentanții instituțiilor publice, promovarea incluziunii sociale a comunității române, prevenirea suferinței în acordarea serviciilor medicale.

Alte asociații precum „Organizația de turism pentru tineret” promovează orientarea tinerilor spre activități culturale, „Helis” promovează creațiile culturale ale membrilor comunității din Slobozia, „Comunitatea aromână” promovează dezvoltarea limbii, tradițiilor și a specificului cultural aromân.

La nivelul municipiului Slobozia există și organizații care se preocupă de dezvoltarea locală, transparență decizională sau promovarea zonelor defavorizate. Spre exemplu, Asociația pentru Dezvoltarea Infrastructurii Locale are ca scop stabilirea strategiei de dezvoltare a infrastructurii în comunitatea locală, Asociația pentru Transparență Decizională are ca scop promovarea drepturilor cetățenilor în procesul de elaborare a politicilor și deciziilor la nivel local iar Grupul de acțiune locală „Dunărea de Jos” s-a constituit pentru promovarea zonei centrale și de est a județului Ialomița. De asemenea, Asociația de Dezvoltare a Economiei Sociale are ca scop îmbunătățirea participării grupurilor vulnerabile pe piața muncii iar Centrul de Instruire și Consultanță „Labor” are ca scop ocuparea forței de muncă și dezvoltarea de programe pentru combaterea șomajului.



MUNICIPIUL SLOBOZIA



Asociația pentru Dezvoltare și Incluziune Socială

19



1.9 Experiența locală privind proiectele cu finanțare europeană - maximum 1,5 pagini

În perioada 2010 – 2016, Primăria Municipiului Slobozia a atras investiții în modernizarea spațiului urban, serviciilor publice, infrastructurii de învățământ și de servicii sociale etc., cu ajutorul cărora a reușit să finalizeze următoarele proiecte:

A. Proiect: „Centru Multifuncțional Cartier Bora, Slobozia”

Beneficiar: Primăria Municipiului Slobozia, Grupul de inițiativă al romilor din cartierul Bora, Organizația nonguvernamentală “Dreptate și Frăție” Slobozia

Perioada de implementare: 06.12.2011 - 05.12.2012

Valoare totală proiect: 694.946,70 lei

Sprijin financiar: 633.654 lei

Finanțator: FONDUL ROMÂN DE DEZVOLTARE SOCIALĂ

Rezultate obținute în urma realizării proiectului:

✓ 154 membri ai comunității au beneficiat de servicii de consiliere cu privire la responsabilitatea și participare civică la viața comunității; 45 elevi rromi incluși în învățământul primar, au beneficiat de servicii educaționale de tip „școală după școală”; 214 persoane din cartierul Bora au beneficiat de dezvoltarea relației de parteneriat educațional școală-comunitate prin servicii de consiliere psiho-pedagogică și educațională; reducerea cu 20% a absenteismului școlar și abandonului școlar; 20 de cadre didactice instruite în privința aspectelor definitorii ale istoriei și culturii poporului rrom; 20 de cadre didactice au promovat educația incluzivă și interculturală.

B. Proiect: „Centrul Național de Informare și Promovare Turistică Slobozia”

Beneficiar: Unitatea Administrativ - Teritorială Municipiul Slobozia

Perioada de implementare: 15.08.2014 - 14.08.2015

Valoare totală proiect: 603.457,55 lei

Sprijin financiar: 468.786,97 lei

Finanțator: Ministerul Dezvoltării Regionale și Administrației Publice

Obiectivele proiectului au vizat:

✓ crearea în municipiu a unui centru de informare și promovare turistică integrat rețelei naționale de profil; realizarea unei informări consistente a turiștilor; turiștii vor găsi un spațiu special amenajat din care vor putea culege rapid informații despre ceea ce merită văzut în oraș și vor fi orientați către ceea ce pot să viziteze; atragerea de cât mai mulți turiști în municipiul Slobozia.

Rezultate obținute în urma realizării proiectului:

✓ 2 locuri de muncă permanente în Centru, 2 coordonatori care asigură furnizarea de informații către vizitatori. Programul centrului este de 10 ore pe zi, inclusiv sâmbăta și duminica



MUNICIPIUL SLOBOZIA



Asociația pentru Dezvoltare și Incluziune Socială

20



(turiștii vin mai ales în week-end sau de Sărbători; o creștere a numărului turiștilor care înnoptează în municipiu, dar mai ales, o creștere a vizitatorilor în tranzit).

C. Proiect: „Utilități platformă industrială IMM – Slobozia”

Beneficiar: Unitatea Administrativ - Teritorială Municipiul Slobozia

Perioada de implementare: 08.06.2012 - 07.08.2014

Valoare totală proiect: 17.621.683,19 lei

Srijin financiar: 6.612.193,50 lei

Finanțator: Ministerul Dezvoltării Regionale și Turismului

Rezultate obținute în urma realizării proiectului:

✓ contribuție la îndeplinirea obiectivelor specifice ale POR, cu precădere ale Axei Prioritare 1, prin sprijinirea creării de noi locuri de muncă, majorării veniturilor bugetului local (prin încasarea redevențelor și a impozitelor și taxelor locale plătite atât de către întreprinzători, cât și de către personalul salariat) și creării pe această cale a premiselor financiare necesare îmbunătățirii calității serviciilor publice oferite de autoritatea publică locală. Toate acestea vor conduce la creșterea calității vieții în municipiu și în afara acestuia; asigurarea unui mediu favorabil îmbunătățirii performanțelor economice ale regiunii; înființarea de noi IMM-uri și creșterea competitivității celor existente; crearea unui mediu de afaceri profitabil și durabil.

2. Identificarea teritoriului vizat de Strategia de Dezvoltare Locală prin abordarea DLRC

2.1 Prezentarea generală a teritoriului SDL

2.1.1 Delimitarea teritoriului SDL și întocmirea planului - *maximum 1 pagină*

Teritoriul SDL este reprezentat de întreg municipiul Slobozia. Conform datelor statistice existente în baza de date Tempo Online a INS, arealul SDL delimitat avea la 1 iulie 2016 o populație înregistrată după domiciliu de 52.802 locuitori și o populație stabilă de 45.891 persoane (RPL 2011). Prin urmare îndeplinește condițiile de dimensiune privind teritoriul vizat. Cerințele de coerență impuse de mecanismul DLRC sunt întrunite prin următoarele: teritoriul SDL vizat de intervențiile strategice include 2 zone urbane marginalizate (ZUM) și alte 3 areale distincte ce compun zona urbana funcțională (ZUF); delimitat la nivelul întregului municipiu Slobozia, teritoriul SDL este unitar din punct de vedere economic, social și fizic. Cele 5 zone distincte identificate în cadrul teritoriului SDL se prezintă astfel:

Zona ZUM 1 Bora – zonă tip mahala cu case, face parte din cartierul Bora și este reprezentată de Strada General Magheru nr. 65, 72, 72bis, 82, 86, 90-96, 100-106A, 110-116, așa cum a fost identificată în Atlasul Zonelor Urbane Marginalizate din România. Aceasta se caracterizează prin ponderi ridicate ale persoanelor defavorizate pe cele 3 componente ale marginalizării – ocupare, locuire și capital uman. **Zona ZUM 2 Bora** - zonă tip mahala cu case, face parte din cartierul Bora și cuprinde Străzile Alunului, General Magheru nr. 87-89 și 101-111A, Luncii, Maxim Gorki, Socului,



MUNICIPIUL SLOBOZIA



Asociația pentru Dezvoltare și Incluziune Socială

21



Stînjenei nr. 4-9, Vasile Roaită nr. 1-5 și 8, așa cum a fost identificată în Atlasul ZUM din România. Ca și în cazul ZUM 1 Bora, acest areal este despărțit de restul teritoriului SDL prin bariera naturală reprezentată de râul Ialomița, acest fapt accentuând segregarea populației marginalizate inhabitante. **Zona ZUF 1 (fostă ZUM 1)** – zonă tip mahala cu case, aflată la marginea orașului, cuprinde Străzile Cloșca nr. 2-28, Gării nr. 30bis-38, Lacului nr. 15-27, Teilor nr. 1-5 și 2-64, Trandafirilor 1-45. A fost identificată zonă marginalizată în Atlasul ZUM din România însă urmare a realizării Studiului de referință, s-a constatat că aceasta nu mai îndeplinește cele 3 criterii cumulative de validare pe locuire, capital uman și ocupare. Face parte din teritoriul SDL deoarece are aceleași probleme și nevoi ca ale întregii populații a municipiului Slobozia. **Zona ZUF 2 (fostă ZUM 4)** - zonă de case, Străzile Aurel Vlaicu nr. 6, Marginii nr. 4, 8, 58, 33, 33A, 43-45, 53-57, 61, 61B, 65-81bis, 85, 85B, Traian Vuia 10, 20, 25, 47, 50, 51A-61, 62, 67, 72, Unirii nr. 35-59, 63, 65, 69-73, 77-89A. A fost identificată zonă marginalizată în Atlasul Zonelor Urbane Marginalizate din România însă urmare a realizării Studiului de referință, s-a constatat că aceasta nu mai îndeplinește cele 3 criterii cumulative de validare pe locuire, capital uman și ocupare. Ca și ZUF 1, reprezintă un model viabil de intervenții care au condus la reducerea marginalizării. Există încă în zonă un procent semnificativ de persoane în risc de sărăcie și excluziune socială, cu accent pe cei care trăiesc în gospodării cu o intensitate extrem de redusă a muncii. **ZUF 3** – zonă mixtă de case și blocuri, reprezentată de teritoriul care rezultă din diferența între întreg arealul municipiului Slobozia și cele 4 zone enumerate mai sus. Argumentul major în favoarea stabilirii ZUF 3 ca parte din SDL îl constituie faptul că la indicatorul Capital uman și Ocupare zonă este dezavantajată. Mai mult, ZUF 3 este un liant teritorial între celelalte ZUM-uri și ZUF-uri fără de care intervențiile la nivelul teritoriului SDL nu ar putea avea coerența și eficiența dorită.

ANEXA 1: Planul cu delimitarea teritoriului SDL și fotografii relevante din zonele cuprinse.

2.1.2 Principalele caracteristici geografice - maximum 0,5 pagină

Municipiul Slobozia este reședința județului Ialomița și se întinde pe o suprafață de 13.287 ha, din care 11.987 ha în extravilan și 1.300 ha intravilan, în zona centrală a județului, având următoarele coordonate geografice: 44°33'53" latitudine nordică și 27°20'6" longitudine estică. Poziționat în centrul Câmpiei Române, la aproape 130 km est de București și 150 km vest de Constanța, orașul este traversat de râul Ialomița, unul dintre cele mai importante râuri din România.

Orașul este format din cartierele: Matei Basarab (MBuri, Mihai Eminescu), Cuza-Vodă, Piața Mare, Gară, Central, Ansamblul Peco, Gostat (Sadoveanu), Bazar (Nord), Ialomița, Case (Orașul Vechi), Bara Comercială, Pod (Paradis), Mănăstire, Nordului, Lacului, Revoluției (Centrul Civic), E14 (E-uri), Piața Mică, 500, Cărămidari, Sere (Micro 6 + Pepinieră), Cosminului, Unirii, Piața Unirii, Cartierul Nou, Elegant (Calipso), Tribunal, Ferdinand, Cartierul Gării și Slobozia Nouă iar dincolo de râul Ialomița se localizează cartierul Bora.



MUNICIPIUL SLOBOZIA



Asociația pentru Dezvoltare și Incluziune Socială

22



Descoperirile arheologice de la Slobozia Bora, aparținând culturii Boian, atestă existența unei așezări neolitice în această zonă (3000 - 2500 î.Hr.). În zona municipiului Slobozia de astăzi, au existat și alte așezări; unele au dispărut, locuitorii mutându-se chiar în teritoriul actual al localității iar altele, prin reorganizări administrativ – teritoriale, au devenit cartiere ale municipiului. Între ele, cu atestarea documentară cea mai veche, este Bora, amintit pentru prima dată în 20 martie 1571. În 1594, 20 martie a fost prima atestare documentară a localității, cu numele de Vaideei, sub domnia lui Mihai Viteazul.

2.1.3 Patrimoniul natural - *maximum 0,5 pagină*

Municipiul se înscrie într-un areal ce face parte din Platforma Valahă. Fundamentul solului este foarte vechi și constituit din cristalin cu strat sedimentar. Relieful localității, inclusiv cele 11.987 ha din extravilan, a căror altitudine maximă este de 35 m, este constituit pe nisipuri și prezintă ondulări, dune și văiugi, ori depresiuni interdunare orientate N-S sau NE-SV. Se disting în zonă câmpuri, văi, terase și lunci: Câmpul Ciulniței, Terasa Ialomiței, Lunca Ialomiței, Valea Ialomiței. După 1960 s-au descoperit filoane de zăcăminte de țiței și gaze naturale în diferite puncte ale zonei. Solurile au o fertilitate foarte ridicată, aproximativ 95% din suprafața fondului funciar, avantajată și de relieful de câmpie, permițând condiții bune pentru agricultură.

Pe teritoriul Municipiului Slobozia nu există arii protejate de interes național sau comunitar, singurele zone protejate învecinate fiind Aria Lacului Fundata (cu o suprafață de 391 ha), Aria Lacului Amara (cu o suprafață de 162 ha), Aria Lacului Strachina (cu o suprafață de 1000 ha). Pe raza orașului Slobozia, există bunuri de patrimoniu natural în regim de protecție și conservare, precum: două exemplare de stejar secular (*Quercus robur*) și Arborele *Gingko biloba* - monumente ale naturii din municipiul Slobozia. Singurele zone protejate învecinate sunt cele 2 arii naturale protejate incluse în Rețeaua Ecologică Europeană "Natura 2000" și anume: sit de importanță comunitară: Coridorul Ialomiței - cod sit ROSCI0290 - cu o suprafață de 15,53 km²; sit de protecție avifaunistică: Lacurile Fundata-Amara - cod sit ROSPA0065 - cu o suprafață de 0,07 km. Dincolo de râul Ialomița, la sud-est de orașul Slobozia, este situat Cartierul Bora.

Climatul, este temperat-continental, de tip pontic, cu manifestări de excese, adică secetos și cu contraste puternice de temperatură între iarnă și vară. Vânturile predominante sunt crivățul, iarna și vara băltărețul.

2.1.4 Patrimoniul arhitectural și cultural - *maximum 0,5 pagină*

În municipiul Slobozia se remarcă o serie de clădiri de patrimoniu, construcții școlare, monumentele de artă plastică și memorială, lăcașe de cult, monumente și vestigii. Slobozia este cel mai important centru cultural al județului Ialomița. Sub autoritatea Consiliului Județean Ialomița sunt organizate și funcționează 5 importante instituții de cultură: Centrul Cultural UNESCO „Ionel Perlea”, Muzeul Național al Agriculturii, Muzeul Județean Ialomița, Biblioteca Județeană „Ștefan Bănulescu”, Centrul Județean de Conservare și Valorificare a Tradițiilor și



MUNICIPIUL SLOBOZIA



23



Creațiilor Populare Ialomița. În Slobozia funcționează 55 de biblioteci și Biblioteca Județeană Ialomița. Printre monumentele municipiului Slobozia se pot menționa: Monumentul Eroilor și Cimitirul Eroilor (1927), Bustul lui Matei Basarab (1932), precum și Monumentul Principelui arab Gherainia Mahumed (1916). Slobozia este cel mai important centru educațional din județul Ialomița, atât ca dezvoltare a rețelei educaționale cât și din punct de vedere al calității actului educațional. Structura educațională poate asigura școlarizarea la toate nivelurile, în cadrul acesteia existând un număr de 6 grădinițe, 7 școli primare și gimnaziale, 6 licee (între care un colegiu național și un liceu de artă), o școală postliceală și două filiale ale unor instituții de învățământ superior.

2.2. Comunitatea marginalizată din teritoriul SDL (inclusiv ZUM)

2.2.1. Studiul de referință reprezentativ la nivelul populației din teritoriul SDL - maximum 1 pagină Obiectivul Studiului de referință este identificarea nevoilor populației marginalizate și a situației de fapt și de drept a acestora în raport cu o serie de criterii sociale, educaționale, locative etc. Universul de analiză este format din totalitatea populației din teritoriul SDL. Astfel, definirea populației țintă se realizează în funcție de aria teritorială, pe două niveluri: Arealul 1 (ZUM) și Arealul 2 (zona limitrofă semnificativă/zona urbană funcțională/ ZUF). Segregarea spațială este realizată în funcție de gradul de marginalizare a populației din SDL: Arealul 1 – ZUM (populație marginalizată conform Atlasului Zonelor Urbane Marginalizate), respectiv ZUM1, ZUM2, ZUM3 și ZUM4 și Arealul 2 – populație cu nivel de marginalizare cu dispersie standard (areal limitrof ZUM, stabilit conform teritoriului SDL delimitat/ zona urbană funcțională/ZUF). Cadrul de eșantionare (baza de sondaj) se realizează în funcție de listele electorale anonimizate. Într-o primă etapă s-a realizat delimitarea ZUM, conform codurilor mapă din Atlasul Zonelor Urbane Marginalizate (4 ZUM-uri). Apoi s-a stabilit arealul limitrof semnificativ care a fost considerat la nivelul întregului municipiu Slobozia (minus cele 4 ZUM-uri). Astfel, arealul analizat/ arealul SDL cuprinde întregul municipiu Slobozia. Eșantionarea este stratificată, multistadială, probabilistă. Pentru realizarea analizei, populația a fost stratificată în două: Stratul I – Arealul 1, Stratul al II-lea – Arealul 2. Pentru Stratul I se realizează o analiză exhaustivă. Pentru Stratul al II-lea se folosește un eșantion multistadial, probabilist. Metoda de cercetare folosită este ancheta sociologică, tehnica propusă este sondajul de teren, instrumentul folosit este chestionarul. Conform INS, populația zonei funcționale este de 44.859 persoane, care reprezintă universul de analiză. Pentru un prag de probabilitate (grad de încredere) de 95% și o marja de eroare (interval de încredere) de 4,6%, volumul eșantionului este de 449 unități de observare. Sondajul realizat este unul multistadial, aleator, ce se va aplica pe un număr de 449 persoane din 449 de gospodării. Deci, în 95 de cazuri din 100, în condițiile păstrării modalității de construire a eșantionului și a felului cercetării, rezultatele obținute vor fi similare cu cele furnizate de cercetarea prezentă. Marja de eroare de 4.6% prezintă măsura în care rezultatele obținute se pot extrapola asupra întregii populații



MUNICIPIUL SLOBOZIA



Asociația pentru Dezvoltare și Incluziune Socială

24

analizate (la nivel de SDL), gradul de eroare a rezultatelor cuantificate fiind +/-4.6% față de situația reală, respectiv sunt cu 4.6% mai mari sau mai mici. Calculul marjei de eroare standard per Gospodărie a fost realizat folosind formula Cochran extinsă (specifica pentru populații >10.000 persoane), respectiv: $e = \sqrt{z^2 * p * q} / n$, unde e=marja de eroare statistică, z= valoarea standardizată conform tabelului distribuției normale pentru un interval de încredere de 95%, p= procentul răspunsurilor favorabile în total cazuri, q= procentul răspunsurilor nefavorabile în total cazuri și n=mărime eșantion. Aplicând formula rezultă că $e = \sqrt{(1,962 * 0.5 * 0.5) / 449} = 0.046$, deci 4.6%. ZUM1 Bora, ZUM2 Bora și ZUF3 sunt comunități roma, iar ZUF1 și ZUF2 comunități non-roma. Per ansamblu, teritoriul SDL este comunitate roma, depășind pragul minimal de 10%.

ANEXA 2, ANEXA 3, ANEXA 4

2.2.2. Validarea și declararea zonei/ zonelor urbane marginalizate - maximum 2 pagini

În urma realizării Studiului de referință a rezultat următoarea distribuție a teritoriului SDL:

ZONE/Evaluare	Indice de ponderare raportat la total populație SDL	Populație	Gospodării
ZUM1 Bora (fosta ZUM 2)	0.20%	93	23
ZUM 2 Bora (fosta ZUM 3)	0.70%	320	24
ZUF 1 (fosta ZUM1)	0.70%	323	91
ZUF 2 (fosta ZUM 4)	0.65%	296	74
ZUF 3 (ZUF initial)	97.75%	44859	19430
SDL	100.00%	45891	19642
ZUM	Zona urbana marginalizata		
ZUF	Zona urbana functionala (adiacenta ZUM-uri)		
SDL	Zona aferenta SDL, compusa din ZUM-uri si ZUF-uri		

Valorile aferente SDL exprimate în Analiza diagnostic și prezentul document sunt prezentate ponderat, respectiv fiecare valoare aferentă zonelor componente ale teritoriului SDL a fost ponderată în funcție de proporția de locuitori; astfel, valorile prezentate în SDL sunt reprezentative.

Criterii de validare a zonelor urbane marginalizate– cuantificare valori:

Criteria/Dimensiune	Indicatori cheie	Prag minimal	ZUM 1 (fost ZUM 2)	ZUM 2 (fost ZUM 3)	ZUF1 (fost ZUM1)	ZUF2 (fost ZUM 4)	ZUF3 (fost ZUF initial)	SDL (ponderat)
Capital uman	Proportia populației de 15-64 de ani care a absolvit maxim 8 clase (gimnaziu)[1]	22%	69.70%	57.14%	50.68%	27.64%	27.58%	28.03%
	Proportia persoanelor cu dizabilitați, boli cronice sau alte afecțiuni care le limitează activitățile zilnice	8%	15.38%	14.61%	11.50%	15.03%	23.16%	22.95%
	Proportia copiilor și adolescenților (0-17 ani) din populația totală	20,5%	28.85%	21.35%	25.22%	19.69%	23.59%	23.57%
Ocuparea forței de muncă	Proportia persoanelor de 15-64 ani care nu sunt încadrate pe piața formală a muncii (salariați cu contract de muncă sau lucrează oficial pe cont propriu, cu sau fără angajați - patron sau administrator de firmă, PFA, AF, întreprindere individuală, liber profesionist) și nici nu urmează o formă de învățământ	22,5%	68.57%	55.00%	45.58%	36.36%	44.57%	44.64%
Locuire	Proportia locuințelor supraaglomerate (< 15,33 m2 pe persoană)	54%	52.94%	25.00%	27.69%	22.95%	33.63%	33.50%
	Nesiguranță locativă: proporția gospodăriilor ce nu dețin locuința în proprietate personală	12%	35.29%	39.29%	9.23%	8.33%	9.13%	9.39%

<u>Pondere populație romă[2] 10% din total populație in ZUM</u>	10%	23.0 8%	32.58 %	8.85%	0.00 %	14.25%	14.27 %
---	-----	------------	------------	-------	-----------	--------	------------

In concluzie, ca urmare a realizării Studiului de referință, din cele 5 zone analizate a rezultat ca doua dintre acestea pot fi declarate zone urbane marginalizate, respectiv ZUM1 Bora și ZUM2 Bora (care se suprapun perfect pe 2 dintre ZUMurile identificate in Atlasul ZUM), iar 3 zone formeaza arealul functional (ZUF1, ZUF2 și ZUF3). De mentionat ca teritoriile oupate de ZUF1 și ZUF2 erau considerate zone urbane marginalizate in Atlasul ZUM dar, ca urmare a Studiului de referință acestea nu se mai incadreaza in pragurile minimale, desi raman dezavantaje pe criteriile Capital uman și Ocupare. Astfel, SDL este compus din doua ZUMuri și 3 ZUFuri. ZUM1 Bora, ZUM2 Bora și ZUF3 sunt comunitati rroma, iar ZUF1 și ZUF2 comunitati non-rroma. Per ansamblu, teritoriul SDL este comunitate rroma, minoritatea rroma depasind 10% din populatia totala. Asa cum reiese din Studiul de referință și Analiza diagnostic, cele doua ZUMuri au aceleasi particularitati (tip de grup tinta și nevoi), majoritatea calificata a diferentelor fiind nesemnificative. In plus, includerea celor trei ZUF uri in SDL este absolut necesara pentru realizarea și implementarea unor masuri integrate și eficiente la nivelul comunitatii in ansamblu, atat a zonelor marginalizate cat și a zonelor urbane functionale (care sunt și ele dezavantajate pe criteriile Capital uman și Ocupare).

ANEXA 5

2.3 Analiza diagnostic a nevoilor, resurselor și problemelor populației din teritoriului SDL

2.3.1 Populația și caracteristicile demografice - maximum 2 pagini

	ZUM 1 BORA					ZUM 2 BORA				
		masc	fem	tot	%	masc	fem	tot	%	
Categ varsta	0-15	12	13	25	19.23	6	6	12	15.38	
	15-59	52	40	92	70.77	23	22	45	57.69	
	>60	5	8	13	10	9	12	21	26.92	
		69	61	130		38	40	78		
	>54	8	9	17	13.08	11	13	24	30.77	
	ZUF 1					ZUF 2				
		masc	fem	tot	%	masc	fem	tot	%	
Categ varsta	0-15	19	28	47	18.43	30	29	59	22.18	
	15-59	86	73	159	62.35	73	85	158	59.4	
	>60	21	28	49	19.22	23	26	49	18.42	
		126	129	255		126	140	266		
	>54	26	37	63	24.71	29	35	64	24.06	



Conform datelor INS și DJEPIL ZUM1 BORA este singura zona distinctă din teritoriul SDL unde persoanele de sex masculin sunt majoritare. La nivelul ZUM 2 Bora se manifestă un pronunțat fenomen de îmbătrânire a populației. La nivelul ZUF 1 se conturează de asemenea o tendință de îmbătrânire demografică, nu la fel de pronunțată însă ca în ZUM 2 Bora. Datele numerice relevă faptul că ZUF 1 și ZUF 2 sunt areale asemănătoare din punct de vedere al structurii demografice, având totodată numere apropiate de locuitori după domiciliu.

	ZUF 3					Teritoriul SDL			
		masc	fem	tot	%	masc	fem	tot	%
Categ varsta	0-15	3250	3215	6465	14.32	3317	3291	6608	14.4
	15-59	15608	16034	31642	70.06	15842	16254	32096	69.94
	>60	3164	3891	7055	15.62	3222	3965	7187	15.66
		22022	23140	45162		22381	23510	45891	
	>54	5197	6243	11440	25.33	3222	6014	9559	20.83

Zum 1, 2 și ZUF 1 sunt zonele cu cel mai înalt procent de persoane cu maximum 4 clase, iar ZUF 2 și ZUF 3 cu cel mai înalt procent de persoane cu studii universitare. Se remarcă o nevoie acută de educație, gradul de analfabetism fiind ridicat în ZUM-uri. Tabele detaliate cu datele statistice de la INS și DJEP IL se regăsesc în Studiul de referință anexat.

ZONE/Educatie adulti	Fara scoala	Primar	Gimnaziul	Profesionala / 10 clase	Liceu	Postliceal	Universitar
ZUM1 Bora (fost 2)	10.64%	29.79%	38.30%	6.38%	12.77%	2.13%	0.00%
ZUM 2 Bora (fost 3)	4.55%	33.33%	22.73%	9.09%	28.79%	0.00%	1.52%
ZUF 1 (fost ZUM1)	15.98%	16.44%	30.14%	9.59%	20.55%	0.00%	7.31%
ZUF 2 (fost ZUM 4)	3.75%	10.63%	28.13%	10.00%	28.13%	1.25%	18.13%
ZUF 3 (ZUF initial)	16.49%	9.35%	16.05%	18.87%	26.46%	0.44%	12.35%
SDL	16.31%	9.61%	9.61%	9.61%	9.61%	9.61%	9.61%



MUNICIPIUL SLOBOZIA



Asociația pentru Dezvoltare și Incluziune Socială

28

ZONE	Rata participării la educație a copiilor 0-17 ani, din care:	frecvența zilnică/aproape zilnică	participare destul de rară/risc de abandon	Abandon (procent din copii 0-17 ani care au parasit școala)	Rata parasirii timpurii a școlii (procent din copii 0-17 ani care au parasit școala înainte de absolvirea cursului primar)	Proportia copiilor (0-17ani) din populația totală	„ Proportia populației de 15 - 64 de ani care a absolvit maxim 8 clase (gimnaziu)	Proportia pers. Cu dizabilitati, boli cronice sau alte afectiuni care le limiteaza activitatile zilnice
ZUM1	92.86%	100.00%	0.00%	7.14%	6.67%	28.85%	69.70%	15.38%
ZUM 2	100.00%	100.00%	0.00%	21.05%	21.05%	21.35%	57.14%	14.61%
ZUF 1	90.02%	93.48%	6.52%	9.80%	3.51%	25.22%	50.68%	11.50%
ZUF 2	100.00%	100.00%	0.00%	7.89%	7.89%	19.69%	27.64%	15.03%
ZUF 3	97.92%	88.74%	11.26%	16.96%	16.96%	23.27%	27.58%	23.16%
SDL	95.72%	86.75%	11.00%	16.85%	16.57%	22.74%	26.96%	22.64%

Peste 20% din copiii din ZUM 2 au abandonat școala, tot atâtia înainte de absolvirea ciclului primar. În ZUM 1 și ZUF 2 procentele sunt similare la abandon, cca. 7%. Un grad ridicat se regăsește și în ZUF 3. Aproape 70% din populația 15-64 din ZUM 1 are doar 8 clase, aproape la fel de rău stă situația în ZUM 2 și ZUF 1. În ZUF 2 și 3 se regăsește o proporție rezonabilă de cca. 27%. Educația pare să fie principala problemă comună pentru ZUM-uri și parte din ZUF-uri. Deși frecvența participării la școală este ridicată, aceasta este doar la nivel declarativ, așa cum a reieșit din Focus Group-uri când s-a constatat că frecvența este, în fapt, extrem de redusă, fiind un dezinteres comun pentru educație atât din partea elevilor cât și a cadrelor didactice. Detalii se regăsesc în Studiul de referință anexat.

2.3.2 Ocupare, mediul de afaceri și protecție socială - maximum 2 pagini

Structura socio-demografică populație ocupată/ ZONE	ZUM1 (fost 2)	ZUM 2 (fost 3)	ZUF 1 (fost ZUM1)	ZUF 2 (fost ZUM 4)	ZUF 3 (ZUF initial)	SDL
sub 16 ani	0.00%	0.00%	0.00%	0.00%	0.00%	0.00%
16-18	0.00%	0.00%	0.00%	0.00%	0.25%	0.24%
19-26	12.50%	4.76%	3.28%	6.76%	8.35%	8.29%
27-45	75.00%	38.10%	65.57%	50.00%	57.00%	56.92%



46-59	12.50%	57.14%	24.59%	37.84%	30.71%	30.86%
60-64	0.00%	0.00%	1.64%	5.41%	3.19%	3.17%
65 si peste	0.00%	0.00%	0.00%	0.00%	0.49%	0.48%
tineri <27	12.50%	4.76%	3.28%	8.11%	8.60%	8.54%
27-59	87.50%	95.24%	90.16%	87.84%	87.71%	92.47%
varstnici =>60	0.00%	0.00%	1.64%	5.41%	3.69%	3.94%
Total, din care	15.38%	23.60%	26.99%	38.34%	34.00%	33.87%
Femei	50.00%	42.86%	47.54%	43.24%	46.44%	46.41%
Barbati	50.00%	57.14%	47.54%	56.76%	53.56%	53.56%
Romani	100.00%	85.71%	95.08%	100.00%	6.39%	8.36%
Rromi	0.00%	14.29%	0.00%	0.00%	93.61%	91.60%

Grupa de varsta 27-45 este cea mai implicata in activitati lucratrice pe toate zonele analizate, cu exceptia ZUM2, unde pe primul loc se afla grupa de varsta 46-59. De remarcat si procentul mare de persoane tinere 19-26 ocupate din ZUM1, aproape dublu fata de toate celelalte zone. Astfel, se evidentiaza o mai mare implicare in munca a tineretului din ZUM1 fata de toate celelalte zone, in cealalta extrema aflandu-se ZUM2. In 2016 se inregistrau in SDL peste 20 mii salariati (2016, INS), dintre care 12,26% angajati ai intreprinderilor mari si mijlocii din teritoriu. Afacerile locale sunt preponderent in sectorul tertiar (servicii) - transport si depozitare, Horeca, activitati administrative, in sectorul secundar (industrii si comert) - prelucratoare, distributia apei, salubritate si doar 7.22% in sectorul primar (agricultura).

ZONE/Activi vs. Inactivi	Activ pe piata muncii/ocupat	Activ in Educatie&formare	Inactiv (pensionar, somer, FO etc)	tineri (16-24 ani) care nu sunt încadrați în muncă și nici nu urmează o formă de educație sau formare, șomeri, persoane inactice	propoția persoanelor de 15-64 ani care nu sunt încadrate pe piața formală a muncii (salariați cu contract de muncă sau lucrează oficial pe cont propriu, cu sau fără angajați - patron sau administrator de firmă, PFA, AF, întreprindere individuală, liber profesionist) și nici nu urmează o formă de învățământ
ZUM1	15.38%	23.08 %	61.54 %	50.00%	68.57%
ZUM	23.86%	23.86 %	52.27 %	50.00%	55.00%
ZUF 1	28.77%	21.23 %	50.00 %	53.85%	45.58%



MUNICIPIUL SLOBOZIA



Asociația pentru Dezvoltare și Incluziune Socială

30

ZUF 2	41.57%	17.98 %	40.45 %	35.00%	36.36%
ZUF 3	34.00%	25.06 %	40.94 %	6.05%	44.57%
SDL	33.91%	24.98 %	41.12 %	6.97%	44.65%

Peste 50% dintre tinerii de 16-24 ani din ZUMuri si ZUF 1 se incadreaza in categoria NEETS; in privinta persoanelor 15-64 ani din ZUM peste 55% dintre acestea sunt inactivate (neocupate si inactivate in educatie/formare). Varful inactivitatii este in ZUM1, la popul opus situandu-se ZUF-urile 2 si 3.

ZONE / Surse nete venit	Salarii	Pensii	Alocatii copii	Ajutoare sociale etc.	Burse	Altele (munca cu ziua etc.)	NA (non raspu ns)	Venituri medii/g ospodar ie (lei)	Cheltuieli medii/g ospodar ie (lei)
ZUM 1	29.47%	32.13%	1.79%	9.31%	0.78%	19.57%	6.94 %	1652.88	1750.07
ZUM 2	38.23%	19.06%	2.41%	0.72%	0.00%	1.20%	38.39 %	1493.21	1648.86
ZUF 1	47.85%	28.03%	1.22%	2.71%	0.07%	0.00%	20.12 %	2435.90	1313.85
ZUF 2	55.46%	13.72%	0.38%	1.57%	0.00%	0.26%	28.60 %	2523.93	1481.97
ZUF 3	44.31%	14.91%	0.51%	1.32%	0.00%	0.16%	38.79 %	2221.61	1517.01
SDL	44.34%	15.05%	0.53%	1.34%	0.00%	0.21%	38.53 %	2218.83	1516.75

Media veniturilor in ZUMuri este cca 60% din media veniturilor din ZUFuri. Media cheltuielilor este similara la nivel de SDL, usor mai ridicata in ZUMuri, ca urmare a lipsurilor generalizate. Principalele venituri provin din salarii in ZUFuri si din ajutoare sociale/pensii/alocatii si munca cu ziua in ZUMuri, care confirma gradul ridicat de saracie si dependenta de ajutoare sociale. Se remarca un procent ridicat de munca „la negru”, zilieri in ZUM1, respectiv 19.57% din totalul veniturilor din acest ZUM.

Principalele activitati ale populatiei ocupate se regasesc in Studiul de referinta anexat, pe primul loc situandu-se categoria „comert/ distributie/ vanzari”, urmata de categoria „muncitori necalificati”.

2.3.3. Locuire și acces la utilități - maximum 2 pagini

ZONE/L OCU INTE	Proprietari	Nesiguranta locativa Nonproprietari /...din care	Chirias	Locuinte sociale/ieftine/c u caracter social/ inchiriate de APL/cu titlu gratuit	Tolerati in spa tiu	Fara adapost (inclusiv copiii si tineri ai strazii)	Casa	Bloc	Locu inte improvizate
ZUM 1	64.71 %	35.29%	0.00 %	33.33%	66.67 %	0.00%	100. 00%	0.00%	0.00%
ZUM 2	60.71 %	39.29%	0.00 %	0.00%	100.0 0%	0.00%	100. 00%	0.00%	0.00%
ZUF 1	90.77 %	9.23%	33.33 %	0.00%	66.67 %	0.00%	100. 00%	0.00%	0.00%
ZUF 2	91.67 %	8.33%	40.00 %	0.00%	60.00 %	0.00%	100. 00%	0.00%	0.00%
ZUF 3	90.87 %	9.13%	100.0 0%	0.00%	0.00 %	0.00%	13.5 9%	86.41 %	0.00%
SDL	90.61 %	9.39%	98.24 %	0.07%	1.69 %	0.00%	15.5 4%	84.46 %	0.00%

Nesiguranta locativa este extrem de ridicata in ZUMuri comparativ cu ZUFuri, fiind de cca. 4 ori mai mare. ZUMurile sunt exclusiv zone de case, majoritatea locuite de neproprietari, acestia fiind tolerati in spatiu de rude indepartate (clan) sau beneficiari ai locuintelor sociale/ ieftine/ cu titlu gratuit. Desi nu s-au inregistrat raspunsuri in acest sens la rubrica „Locuinte improvizate”, multe dintre acestea se incadreaza in aceasta categorie, respondentii fie avand un standard extrem de scazut in privinta conditiilor minime de locuit, fie, din mandrie, nu s-au incadrat (concluzii reiesite din focus-group-uri si din observatiile „pe teren”).

LOCU IRE	Proportia locuintelor supraaaglomerate	Locuinte cu...		Starea locuintelor			Proportia persoanelor cu datorii (inclusiv la utilitati)
		Baie	Bucatarie	Pericol de daramare	Deterio rate	Reziste nte	
ZUM1	52.94%	35.29%	70.59%	0.00%	56.25%	43.75%	0.00%
ZUM2	25.00%	32.14%	78.57%	3.57%	53.57%	42.86%	25.00%



ZUF 1	27.69%	64.62%	93.85%	3.03%	36.36%	60.61%	3.08%
ZUF 2	22.95%	62.30%	88.52%	5.00%	31.67%	63.33%	15.00%
ZUF 3	33.63%	90.74%	88.04%	1.35%	30.18%	68.47%	13.48%
SDL	33.50%	89.85%	87.98%	1.40%	30.45%	68.15%	13.47%

În ZUM1 se regasesc locuintele cu cel mai înalt grad de supraaglomerare (aproape dublu fata de restul SDL), multe dintre acestea neavând acces la baie (cca.70%) și bucatarie (cca.30%), ceea ce confirmă precaritatea condițiilor de locuit și pericolul declansării unor epidemii (precaritate sanitară). Peste jumătate din locuintele din ZUM-uri sunt deteriorate fata de mai puțin de jumătate din ZUF-uri. Acest aspect confirmă ideea că multe locuinte sunt în fapt "adaposturi improvizate", fiind din chirpici sau caramizi de pamant neras, cele din caramida arsă fiind o raritate.

ZONE/Utilitati existente	Apa	Canal	Gaze	Electricitate	Inter net	Telefon	TV	Salubritate
ZUM1	82.35%	23.53%	11.76%	88.24%	35.29%	82.35%	88.24%	88.24%
ZUM 2	85.71%	46.43%	28.57%	92.86%	50.00%	75.00%	92.86%	78.57%
ZUF 1	95.38%	69.23%	67.69%	98.46%	61.54%	90.77%	89.23%	90.77%
ZUF 2	90.16%	37.70%	63.93%	98.36%	62.30%	86.89%	96.72%	81.97%
ZUF 3	97.10%	92.87%	91.09%	98.21%	67.04%	90.87%	98.44%	95.32%
SDL	96.94%	91.89%	90.15%	98.16%	66.79%	90.71%	98.31%	95.07%

„Toată lumea are Tv și Telefon”, chiar și acces la Apa (din put, în ZUM-uri). Electricitatea este accesibilă tuturor (mulți racordați ilegal în ZUM-uri). Deși există rețea de apă și canalizare în ZUM-uri, majoritatea populației nu este racordată, fie din lipsa de acte de proprietate, fie din lipsa de bani sau ambele aspecte. Pe strada principală din ZUM-uri (Gral. Magheru) există rețea de gaze, dar puține sunt strazile laterale care au rețea „trasa”. Majoritatea populației se încălzește cu lemne, accesul la gaze fiind prohibitiv atât ca instalare cât și din perspectiva costurilor lunare ulterioare. Încalzirea cu lemne nu este în sine o problemă, fiind o formă ecologică de încălzire, conform principiilor de dezvoltare durabilă, spre deosebire de gazul metan. Problema constă în lipsa accesului la „combustibil” (lipsa de bani) și starea precară a locuințelor (neizolate, improvizate). Accesul la informații, libertatea de comunicare este satisfăcută și nu constituie o nevoie la nivelul SDL. O bună parte dintre casele din zonele limitrofe ale municipiului Slobozia au grupuri sanitare amenajate în curți, în condiții improprietate, și/ sau bucatării improvizate, ca urmare a absenței racordării locuințelor la apă și canalizare, așa cum rezultă din informațiile furnizate de câțiva participanți la focus grup, precum și din rezultatele cercetării cantitative. Oamenii provenind din zonele defavorizate nu își permit să cumpere apă de băut și pentru gătit și atunci se aprovizionează din puturi forate, unele situate în propria gospodărie sau de la vecini și uneori, din



MUNICIPIUL SLOBOZIA



Asociația pentru Dezvoltare și Incluziune Socială

33



cele aflate pe domeniul public. Absenta santurilor de colectare a apei pluviale (rigole) pe zone extinse – precum o buna parte din strazile din cartierul Bora conduce, conform Focus-group-urilor, la acumulari de apa in gospodariile oamenilor in perioadele ploioase ale anului, care atrag tantari si ingreuneaza accesul in gospodarii.

2.3.4 Accesul la instituții și servicii publice - *maximum 1 pagină*

Accesul la servicii sociale/ medicale/ medico-sociale - Majoritatea populatiei din ZUMuri considera accesul foarte dificil (**52.94%, respectiv 54.03%**), situatie regasita si in ZUF2 (**58.20%**). ZUF1 si 3 considera, pe de alta parte, accesul destul de facil (49.23%, respectiv **58.93%**).

Accesul la servicii educationale - Peste 65% din cetatenii ZUMurilor 1 si 2 considera accesul destul de facil (**64.71%, respectiv 74.07%**), opinie impartasita si de populatia din ZUF1 (74,58%). Cu ponderi mai scazute se aliniaza si respondentii din ZUF3 la ideea accesului destul de facil (56,91%). Singura exceptie e reprezentata de cca. 50% din respondentii ZUF2 care considera accesul la servicii de educatie destul de dificil.

Accesul la servicii culturale si recreationale - La nivelul SDL opiniile sunt destul de echilibrate, diferenta intre acces mai degraba facil versus mai degraba dificil fiind in marja de eroare, deci neconcludenta. Cetatenii ZUM considera intr-un procentaj de cca 70% ca accesul este foarte dificil, iar circa jumătate dintre respondenti considera accesul la servicii culturale si recreationale destul de dificil. Consensul la nivel de SDL consfinteste o viata culturala cvasiinexistenta la nivelul Municipiului Slobozia (a se remarca rapunsurile la indrebarile deschise privind nevoile comunitatii intre care s-au numarat si organizarea de festivaluri/evenimente recreationale).

Accesul la transportul public - Majoritatea cetatenilor ZUM considera accesul foarte dificil sau destul de dificil; la aceasta rubrica a fost cuantificat si raspunsul privind accesul la „gara”, optiune ce a mai „indulcit” rezultatele care erau peste 90% negative. Intr-o proportie mai scazuta cetatenii ZUF2 considera accesul foarte dificil/ dificil, iar majoritatea celor din ZUF 1 si 3 il considera destul de facil.

Accesul la spatii de recreere, petrecere a timpului liber, parcuri, terenuri de sport, locuri de joaca pentru copii - Cu exceptia ZUF3 care considera ca accesul e destul de facil (**54.36%**), restul teritoriului SDL apreciaza accesul drept destul de dificil, cel mai inalt grad de nemulțumire inregistrandu-se in ZUM1 (**64.71%** destul de dificil si **35.29%** foarte dificil). Corelata cu problemele de transport, perspectiva negativa este explicabila.

Accesul la locuri de parcare - Similar, accesul la parcare pastreaza repartitia de mai sus. Astfel, in ZUF3 accesul e considerat destul de facil (**61.82%**) si destul de dificil/ foarte dificil in restul SDL. Desi stau la case, in ZUMuri accesul dificil este explicabil prin starea proasta a drumurilor (neasfaltate, fara sisteme functionale de colectare a apei puviale etc.)

Accesul la spatii comerciale - este considerat dificil in ZUMuri si ZUF2 si facil in ZUF1 si 2. Astfel, in ZUM1, **78.43%** dintre respondent considera accesul la spatii comerciale foarte dificil si 19.61%



MUNICIPIUL SLOBOZIA



34

destul de dificil (cea mai accentuata situatie). In ZUM2 59.52% dintre cetateni considera **accesul foarte dificil si 40.48%** destul de dificil, iar in si ZUF2 procentajele sunt **26.78%**, respectiv **38.25%**. Cetatenii multumiti (acces destul de facil) se afla in ZUF 1 si 2 (**peste 55%**). Principalele probleme privind accesul privesc slaba dezvoltare a transportului public care angreneaza, in lant, lipsa accesului la toti ceilalti itemi evidentiati mai sus. Date suplimentare privind accesul la institutii si servicii publice se regasesc in Studiul de referinta anexat.

ANEXA 6

2.3.5. Analiza problemelor comunitare ale diferitelor zone distincte din teritoriul SDL, cu accent pe ZUM

2.3.5.1. Persoanele aflate în risc de sărăcie sau excluziune socială - maximum 3 pagini

ZONE/Pers in risc de saracie sau excluziune sociala	A. In risc de saracie (venit/pers.< 514,08 lei = 60% din mediana la nivel national a veniturii disponibil / adult dupa transferurile sociale, raportat la 2015	B. In deprivare materiala severa (minimum 4 din cele 9 elemente de deprivare)	C. Traiesc in gospodarii cu o intensitate extrem de redusa a muncii (pers. 0-59 ani care traiesc in gospodarii in care adultii 18-59 au lucrat in anul anterior <20% din potentialul lor total)
ZUM1	17.31%	82.35%	57.69%
ZUM 2	17.98%	82.14%	74.16%
ZUF 1	11.06%	44.62%	65.93%
ZUF 2	9.33%	34.43%	55.96%
ZUF 3	11.11%	30.73%	5.79%
SDL	11.16%	31.32%	7.12%

Majoritatea calificata a populatiei din ZUMuri este in risc de saracie sau excluziune sociala (peste 82%). Totodata, majoritatea cetatenilor din ZUF 1 si 2 (peste 60%) se afla sub incidenta aceluasi risc. Doar in ZUF3 procentajele sunt mai mici; cca. 30% dintre acestia aflandu-se in risc de saracie si excluziune sociala, procentaj regasit si la nivelul intregului teritoriu SDL (31,32%).Cea mai grava situatie se regaseste in ZUM 1 si ZUM 2, unde peste 60% din populatie indeplineste doi din cele trei itemi relevanti pentru declararea persoanei in risc de saracie si excluziune sociala (un singur item, fiind, de altfel, suficient).

- ▶ **(A) în risc de sărăcie** - In risc de saracie se situeaza cel mai bine, fiind relativ echilibrat la nivelul intregului SDL, diferentele (inregistrate negative in ZUMuri) fiind destul de mici pentru a fi acoperite de marja de eroare. Astfel, 11.16% dintre cetatenii SDL au un venit sub 514,08 lei pe luna.

- **(B) se confruntă cu o deprivare materială severă** – Peste 82% din cetatenii ZUM1 si 2 si peste 30% din cetatenii ZUF 1, 2 si 3 se confrunta cu deprivare materiala severa, indeplinind cel puțin 4 din cei 9 itemi de deprivare. Prin raportare la indicatorii A si C, deprivarea materiala severa (B) este cea mai accentuata. Totusi, aceasta se regaseste in special in ZUMuri si intr-o proportie de sub jumătate in ZUFuri, spre deosebire de indicatorul A (unde situatia este relativ echilibrata la nivelul SDL) si indicatorul B unde singura nota discordanta (accentuata pozitiv) este ZUF3 (unde doar 5,79% dintre cetateni traiesc in gospodarii cu o intensitate extrem de redusa a muncii).

deprivare materiala severa care nu-si permit...	plata chiriei	incalzirea locuintei	plata cheltuielii neprevazute	consum zilnic carne /peste/echivalent proteic	o saptamana de vacanta departe de casa	un tautoturism	masina de spalat	un tv color	un telefon
ZUM1	70.59%	70.59 %	88.24 %	88.24 %	82.35 %	70.59 %	29.41 %	5.88%	11.76%
ZUM 2	53.57%	75.00 %	89.29 %	67.86 %	82.14 %	78.57 %	42.86 %	10.71%	14.29%
ZUF 1	23.08%	32.31 %	60.00 %	38.46 %	83.08 %	72.31 %	18.46 %	7.69%	4.62%
ZUF 2	19.67%	31.15 %	68.85 %	27.87 %	77.05 %	40.98 %	14.75 %	6.56%	11.48%
ZUF 3	8.91%	23.83 %	47.66 %	35.41 %	74.39 %	64.59 %	11.14 %	4.23%	4.45%
SDL	9.63%	24.36 %	48.25 %	35.86 %	74.54 %	64.54 %	11.38 %	4.29%	4.57%

Analizand cei 9 itemi de deprivare, constatam ca itemii 8 si 9 (tv color si telefon) sunt relativ echilibrate (accentuate negativ la ZUM2), fiind itemii cu ponderea cea mai redusa, deci neconstituind o problema pentru comunitatea SDL. Principalele lipsuri sunt reprezentate de itemii 5 si 6 (o saptamana e vacanta departe de asa si un autoturism – cu ponderi de peste 65%), urmate de itemii 3 si 4 (plata cheltuielilor neprevazute si consumul zilnic de carne/peste/echivalent proteic – cu ponderi de peste 35%).Plata chiriei (item 1) are valori inegal repartizate in teritoriul SDL. Astfel, majoritatea cetatenilor din ZUMuri nu-si permit acest lucru (cu punctul maxim inregistrat in ZUM1, respectiv 70.59%), iar sub un sfert din cetatenii ZUFurilor se confrunta cu aceasta problema (cea mai buna situatia regaindu-se in ZUF3, unde doar 8.91% dintre cetateni nu-



și permit plata chiriei). Incalzirea locuintei (item2) este repartizata valoric relativ echilibrat in interiorul ZUMurilor, respectiv a ZUFurilor, discrepanta existand intre acestea: de doua ori mai multe persoane din ZUMuri nu-si permit incalzirea locuintei fata de ZUFuri. Pragurile aferente ZUMurilor sunt de peste 50%, date ce se coreleaza cu veniturile scazute și „Lista principalelor problemea” in care „lemnele de foc” ocupa un loc fruntas. De altfel, am retinut (mai sus) ca sistemul de incalzire in ZUM-uri este in principal pe baza de combustibili fosili ecologici (lemne și alte produse derivate). In clasamentul „celor nepermise” pe locul al treilea in clasamentul “celor nepermise” este “plata unor cheltuieli neprevazute (item 3). In acest caz, cu exceptia ZUF3 care se afla usor sub pragul de 50%, restul SDL este majoritar privat de acest aspect. Impactul produs de neindeplinirea acestei cerinte este in special la nivel psihic și emotional; astfel, coroborand aceste rezultate cu valorile scazute obtinute la “siguranta locativa”, in special in ZUMuri, rezulta ca populatia este supusa unui inalt grad de stres, factor determinant pentru deteriorarea starii de sanatate ca și pentru reducerea gradului de incluziune sociala prin integrarea pe piata muncii (cu impact negativ inclusiv asupra performantelor educationale). Itemul 6, “un autoturism”, ocupa locul secund cu un procentaj de 64.54%, fiind relativ echilibrat repartizat la nivelul teritoriului SDL (accentuat negative in ZUMuri), cu exceptia ZUF2 unde se inregistreaza valori mai scazute (40,98%). Intem cu valoare relative neimportante fata de ceilalti capata valori nebanuite prin raportarea la nemulțumirea generalizata la nivelul SDL privind transportul public, acest item este valorizat suplimentar de populatie, contribuind la crearea unui sentiment de frustrare și neputinta (de unde și stresul și boala și performantele slabe la educatie și gradul redus de ocupare, coroborate cu ceilalti factori). “O saptamana de vacanta departe de casa” este itemul cu cele mai inalte valori inregistrate la nivelul SDL, 74.54%, diferentele intre zone fiind nesemnificative (accentuat negative la nivelul ZUMurilor). Si acest item are valoare psihologica, fiind un factor de demotivare cu impact negativ asupra vietii de zi cu zi a cetatenilor pe aproape toate planurile. Pe de alta parte, era asteptata aceasta pozitionare fruntas a itemului, precum și valorile relativ uniforme identificate la nivelul SDL, fapt explicabil prin Teoria nevoilor și a motivatiei care ne releva o interpretare diferentiata a acestor date aparent uniforme: perceptia nevoilor e diferita in functie de asteptari, iar acestea cresc odata cu veniturile și statutul social; deci unii cetateni, in special din ZUMuri nu au bani pentru o vacanta, iar ceilalti cetateni, in special din ZUFuri, nu au bani pentru vacanta pe care și-o doresc.

- ▶ **(C) trăiesc în gospodării cu o intensitate extrem de redusă a muncii.**- Cu exceptia ZUF3, unde se inregistreaza un procentaj de 5.79%, restul persoanelor intre 0-59 ani din cadrul teritoriului SDL, in proportie de peste de peste 50, traiesc in gospodarii cu o intensitate extrem de redusa a muncii, unde adultii 18-59 au lucrat in ultimul an mai puțin de 20% din potentialul lor total. Cel mai ridicat nivel sa regaseste in ZUM2, de 74.16%. Cauzele pentru acest fenomen sunt multiple și interconectate, asa cum reiese din Focus-group-urile realizate (concluziile prezentate in detaliu in



MUNICIPIUL SLOBOZIA



Asociația pentru Dezvoltare și Incluziune Socială

37



Studiul de referință). Trei dintre principalele cauze sunt: 1. Discriminarea la care sunt supuși în special cetățenii din ZUMuri, coroborată cu sistemul netransparent și partinitor de angajare, 2. Sistemul de educație neperformant (lipsa cadrelor didactice profesionale, implicate și dedicate, lipsa dotării) coroborată cu interesul scăzut al elevilor pe fondul deprivărilor materiale din familie și a mediului impropriu în care trăiesc și 3. Lipsa unor oferte “decente” de locuri de muncă (“macar 1500 lei”) coroborată cu facilitățile acordate pentru creșterea copiilor (centre de zi pentru mamele care doresc să muncească). Date suplimentare privind persoanele aflate în risc de sărăcie sau excludere socială se regăsesc în Studiul de referință anexat.

2.3.5.2. Problemele comunitare din perspectiva cetățenilor și a autorităților/instituțiilor

- maximum 1 pagină

Problemele comunității au fost identificate atât prin metoda cantitativă (chestionar tip Document suport B) cât și calitativă (concluziile cantitative și calitative fiind prezentate, pe larg, în cadrul Studiului de referință anexat). Principalele probleme identificate (de către cetățenii SDL și specialiști) la nivelul ZUM 1 Bora și ZUM2 Bora ca urmare a cercetării calitative sunt similare; iată-le prezentate neierarhizat:

- Lipsa unor sisteme organizate, educationale și sociale, pentru copiii mici (2-8 ani) care să degrezeze adultul (tinere femei) de timpul petrecut cu copiii, astfel încât să se poată angaja;
- Lipsa ofertei de locuri de muncă plătite decent (decent e definit ca 1500 lei net pentru 6/8 ore de lucru pe zi), care să justifice neindeplinirea în totalitate și la timp a îndatoririlor casnice de soție (masă, spălat, curățenie) și mama.
- Lipsa lemnului pentru încălzire (sistemele de încălzire sunt clasice, cu sobe pe lemne). Din perspectiva dezvoltării durabile sistemele de încălzire sunt sustenabile și ecologice, dar nu și eficiente, fiind de dorit centrale pe lemne/peleti versus sobe cu lemne.
- Lipsa ajutoarelor sociale (conflicte cu Primăria care “le-a tăiat ajutorul social”)
- Lipsa medicilor în comunitate (medici de familie) – “nu vor să vină că suntem țigani”
- Starea precară a locuințelor (necesită îmbunătățirea condițiilor de locuit)
- Lipsa transportului adecvat
- Starea drumurilor – drumuri neasfaltate și sisteme de scurgere neadecvate a apelor pluviale
- Lipsa accesului la utilități (pe fondul lipsei banilor)
- Lipsa unui sistem educațional performant și atractiv

Din cercetarea cantitativă a reieșit că pe primele 2 locuri se situează Starea proastă a drumurilor (27,45% în ZUM 1 și 36,90% în ZUM2), urmată de Ocupare (25,49 ZUM1 și 17,60% ZUM2) – elemente ce includ o serie dintre criteriile de mai sus, respectiv a), b), g) și j). Mai mult, de realizarea unui grad ridicat de ocupare este responsabil și elementul identificat pe primul loc în cercetarea cantitativă (drumurile) și în cea calitativă la pct. h).



MUNICIPIUL SLOBOZIA



Asociația pentru Dezvoltare și Incluziune Socială

38

Principalele probleme din ZUFuri (studiul cantitativ) si confirmate de „specialisti” in calitativ							
Probleme/ZUFuri	ZUF1	ZUF2	ZUF3	Probleme	ZUF1	ZUF2	ZUF3
Drumuri mai bune	13.22%	32.89%	8.19%	Ocupare	6.61%	-	12.81%
Imbunatatirea retelei de apa potabila	9.92%	16.78%	11.03%	Canalizare	12.40%	-	-
Imbunatatire spatii verzi, parcuri	8.26%	4.70%	18.51%				

2.4. Acțiunile desfășurate anterior în teritoriul SDL - maximum 4 pagini

Municipiul Slobozia a implementat cu succes, în ultimii 5 ani, proiecte cu finanțare locală, națională sau internațională. Politicile publice locale au fost direcționate spre creșterea calității vieții locuitorilor municipiului, prin implementarea de măsuri care să crească performanța din punct de vedere economic, social, dar și din punct de vedere al îmbunătățirii calității mediului înconjurător. Prin documentele de politici publice asumate a fost asigurat un cadru de dezvoltare socioeconomică durabilă pentru comunitate, acestea contribuind la dezvoltarea instituțională, crearea capacității de management, precum și la creșterea transparenței și a îmbunătățirii performanței prin orientarea către cetățean. Principalele proiecte implementate sau în derulare din teritoriul SDL sunt prezentate sintetic în tabelul de mai jos:

Tabel 1. Model de prezentare a datelor despre proiectele desfășurate în teritoriul SDL în ultimii 5 ani

Titlul proiectului:	CENTRU MULTIFUNCȚIONAL CARTIER BORA,
Perioada:	06.12.2011-05.12.2012
Bugetul (în lei):	649.949,40 lei
Sursa de finanțare:	Banca Internațională pentru Reconstrucție și Dezvoltare prin Fondul Roman de Dezvoltare Socială
Aplicantul:	Primăria Municipiului Slobozia
Partenerii:	Grupul de inițiativă al romilor din cartierul Bora, ONG “Dreptate și Frăție” Slobozia
Principalele activități:	Proiectul își propune realizarea de activități care se adresează adulților, copiilor aparținând comunității din cartierul Bora, care locuiesc pe Str. General Magheru și Str. Dealului și cadrelor didactice care predau la Școala Bora. Aceste activități au ca scop: îmbunătățirea nivelului de educație și a comportamentului social în comunitate a grupului țintă vizat. Se desfășoară

	următoarele categorii de activități: educație de tip „școală după școală”, instruire educațională, activități pentru formarea de deprinderi și comportamente sociale și civice, activități de promovare a educației interculturale la nivel de unitate școlară, activități de consiliere psihopedagogică și educațională, activități de consiliere juridică și asistență socială.
Numărul și tipul grupului țintă vizat:	Beneficiari sunt 129 copii și 85 de adulți din comunitatea vizată. 20 de copii au beneficiat de servicii sociale în program de tip „școală după școală”, 85 de adulți au beneficiat de servicii de consiliere socială și juridică pentru rezolvarea problemelor personale, reducerea absenteismului școlar cu 20 %, 80 de persoane au participat la acțiunile de ecologizare în comunitate, 140 pachete cu materiale informative au distribuite membrilor comunității, 60 de persoane au beneficiat de educație pentru sănătate, 214 persoane de etnie romă au beneficiat de activitățile ansamblului cultural-artistic.
Zona distinctă din teritoriu:	Este ZUM și de comunitate roma
Stadiul:	Finalizat

Titlul proiectului:	UTILITĂȚI PLATFORMA INDUSTRIALĂ IMM - SLOBOZIA
Perioada:	08.06.2012- 07.08.2014
Bugetul (în lei):	17.621.683,19 lei
Sursa de finanțare:	FEDR, buget național și buget local
Aplicantul:	Municipiul Slobozia
Partenerii:	-
Principalele activități:	Amenajarea terenului prin sistematizare verticală și divizarea acestuia în 20 de loturi. Drumuri interioare și parcări, inclusiv legătura la drumul național DN21, drum lângă care este amplasată Platforma Industrială. Rețeaua de apă potabilă; Rețeaua de canalizare ape

	menajere uzate și ape pluviale. Rețeaua de alimentare cu energie electrică. Rețeaua de alimentare cu gaze naturale. Împrejmuiri și iluminat perimetral; spații verzi.
Numărul și tipul grupului țintă vizat:	Beneficiarii direcți ai proiectului sunt întreprinderile mici și mijlocii care vor fi găzduite în cadrul platformei industriale din Slobozia. Platforma industrială se întinde pe 15 ha și este parcelată în 20 de loturi. Prin urmare, 20 de întreprinderi mici și mijlocii din Slobozia și orașele învecinate (Țăndărei, Căzănești etc.) își vor localiza afacerile în noua zonă industrială din estul municipiului. Este vorba despre 20 de firme cu domenii de activitate din cele mai diverse: producție, comerț, transport, distribuție, IT, consultanță etc.
Zona distinctă din teritoriu:	Nu este ZUM și nu este comunitate roma
Stadiul:	Finalizat

Titlul proiectului:	CENTRUL NAȚIONAL DE INFORMARE ȘI PROMOVARE TURISTICĂ SLOBOZIA
Perioada:	15.08.2014 -14.08.2015
Bugetul (în lei):	603.457,55 lei
Sursa de finanțare:	FEDR, buget național, buget local
Aplicantul:	Municipiul Slobozia
Partenerii:	-
Principalele activități:	Construirea și dotarea unei clădiri având destinația de Centru turistic.
Numărul și tipul grupului țintă vizat:	Persoanele care practică turism religios (60.000 persoane); Turiștii care vin pe litoralul românesc (890.000 persoane); Persoanele venite la cură balneară la Amara (23.500 persoane); Persoane care vor avea un loc de muncă, fiind implicați în activități turistice. Beneficiari indirecti sunt cei 52.000 pe locuitori.



Zona distinctă din teritoriu:	Nu este ZUM și nu este comunitate roma
Stadiul:	Finalizat

Titlul proiectului:	SALĂ DE GIMNASTICĂ LICEUL PEDAGOGIC MATEI BASARAB- LOTUL IV, SLOBOZIA
Perioada:	6.10.2014 - 29.02.2016
Bugetul (în lei):	1.401.215,94 lei
Sursa de finanțare:	FEDR, buget national, buget local
Aplicantul:	Municipiul Slobozia
Partenerii:	-
Principalele activități:	Construirea și dotarea unei clădiri având destinația de sală de gimnastică
Numărul și tipul grupului țintă vizat:	Grupul țintă este format din 1085 de elevi care studiază anual în cadrul Liceului Pedagogic Matei Basarab, Slobozia, precum și din cadrele didactice din cadrul liceului.
Zona distinctă din teritoriu:	Nu este ZUM și nu este comunitate roma
Stadiul:	Finalizat

Titlul proiectului:	REABILITARE FUNCȚIONALĂ A PIEȚEI REVOLUȚIEI - SLOBOZIA
Perioada:	16.06.2012-31.12.2018
Bugetul (în lei):	51.640.398,80
Sursa de finanțare:	FEDR, buget national, buget local
Aplicantul:	Municipiul Slobozia
Partenerii:	-
Principalele activități:	Reorganizarea spațiului pietonal pe latura sud a Pieței, cu extinderea promenadei până la clădirea CEC și crearea unei esplanade a monumentelor. Asigurarea unei arii permanente de odihnă și meditație de tip agora, în configurație gradenată în depresiune, cu fântini arteziene decorative fără oglindă de apă. Spațiul este pretabil la utilizarea ocazională pentru manifestări festive și expoziții în aer liber. Păstrarea și accentuarea caracterului solemn,



MUNICIPIUL SLOBOZIA



Asociația pentru Dezvoltare și Incluziune Socială

	<p>printr-o organizare riguroasă a spațiilor verzi și a locurilor de odihnă. Se vor păstra traseele pietonale consacrate, iar personalizarea amenajării se va realiza prin amplasarea a două fântâni decorative, între care se va realiza o piramidă vitrală, cu rol de luminator și cale de acces către parcare subterană și grupul sanitar de folosință publică; Înnobilarea spațiului pieței cu multe locuri de odihnă, lampadare, monumente de for public, pavimente, peluze gazonale. Se va urmări configurarea insulelor de spațiu verde în interesul conservării vegetației arboricole existente. Realizarea unei parcuri subterane cu 98 de locuri și a unui grup sanitar.</p>
Numărul și tipul grupului țintă vizat:	Beneficiarii direcți ai proiectului sunt toți cetățenii municipiului Slobozia.
Zona distinctă din teritoriu:	Nu este ZUM și nu este comunitate roma
Stadiul:	În derulare

2.5. Elemente complementare privind prezentarea teritoriului SDL - *maximum 1,5 pagini*

Întregul teritoriu al SDL este amplasat strategic în contextul județului Ialomița și în Regiunea Sud Muntenia, revitalizarea acestuia având rolul de a crește economic nu doar comunitatea locală, ci și de a oferi un exemplu de bună practică pentru întregul județ.

Elementele complementare cu referire la SDL așa cum sunt ele identificate prin cercetarea cantitativ calitativă realizată în teren pot fi organizate distinct pe următoarele paliere:

1. *Apartenența la zonă și comunitate*

- Atât în focus grupuri, cât și în culegerea datelor pe bază de chestionar au apărut frecvent sintagme care plasează cetățeanul în teritoriu și comunitate cu asumarea etichetelor cu încărcătură negativă;
- Aproape toți participanții la focus grupuri au declarat că au rămas în zonă din diverse constrângeri: lipsa de resurse, grija pentru familie etc. Inclusiv reprezentanții instituțiilor din zonă au vorbit despre "milă", despre "speranța că poate se schimbă ceva", despre "oferirea unei șanse", ca argumente ale rămânerii într-o poziție de decizie. Astfel, lipsa mândriei de a aparține locului și comunității este o caracteristică a întregii comunități;
- Pesimismul social este o altă caracteristică a acestei zone care apare în declarațiile cetățenilor și motivează neîncrederea accentuată în inițiativele de schimbare sau de rezolvare a problemelor existente la nivelul acestor comunități;



MUNICIPIUL SLOBOZIA



Asociația pentru Dezvoltare
și Incluziune Socială

43

2. Percepția față de propria persoană în raport cu zona/ teritoriul de apartenență

- Specularea oportunităților de a obține avantaje pe baza discriminării pozitive “suntem și noi amărâți” constituie aproape un stil de viață pentru comunitate;
- Cultura de supraviețuire a persoanelor marginalizate a determinat crearea de mecanisme de valorificare a resurselor simbolice: specularea temei discriminării (ajungând să fie invocată frecvent de persoane române în raport cu instituțiile pentru a justifica eludarea normelor);
- Exagerarea pauperității în funcție de intuirea oportunităților pe care le pot avea ca urmare a situației în care se află este o altă caracteristică a ZUM.

3. Analiza SWOT – maximum 3 pagini

Pozitia geografica - Puncte tari	Pozitia geografica - Oportunitati
<ul style="list-style-type: none"> - Distanța redusă față de capitala și față de principalul oraș port al țării - Principal centru urban în județ - Potențial agricol considerabil - Rețeaua hidrografică – potențial valorificabil 	- Resedința de județ
Pozitia geografica - Puncte slabe	Pozitia geografica - Riscuri
<ul style="list-style-type: none"> - Un singur punct de acces în oraș/ un singur pod rutier peste Ialomița - Bora și Slobozia Nouă se află în zona neindiguită a orașului și sunt delimitate de bariere naturale/ distanță 	<ul style="list-style-type: none"> - Fenomene meteorologice extreme (secete, viscole, inzăpeziri, grindina) - Zona cu risc seismic
Populația, caract. demogr.- Puncte tari	Populația, caract. demogr.- Oportunitati
<ul style="list-style-type: none"> - Număr ridicat de persoane apte de muncă (populație inactivă 15-64 ani) - Interes crescut pentru ocupare al pop. tinere 	- Măsurile guvernamentale pentru sporirea natalității
Populația, caract. demogr.- Puncte slabe	Populația, caract. demogr.- Riscuri
<ul style="list-style-type: none"> - Tendința demografică de îmbătrânire (> 60 ani, 15,66% - SDL, 26,92% - ZUM 1, 19,22% în ZUF 1) - Proportie importantă a persoanelor cu dizabilități, boli cronice, handicap care le limitează activitățile zilnice (22.64% - SDL) 	<ul style="list-style-type: none"> - Continuarea și chiar amplificarea fenomenului migrației forței de muncă, urmare a atractivității veniturilor mai mari - Fenomen de migrație, rezultând în depopulare, natalitate scăzută
Ocuparea, mediul de afaceri la nivel local și protecția socială	
Puncte tari	Oportunitati

<ul style="list-style-type: none"> -Potential bun al mediului de afaceri -Crestere economica, capacitati de productie in expansiune si aparitia altora noi, cu potential de crestere, cu efecte pozitive in planul crearii de noi locuri de munca, al cresterii nivelului de trai, al reducerii saraciei etc. 	<ul style="list-style-type: none"> - Crestere sector economic primar - Relocarea unor unitati de productie in zona, urmare a facilitatilor oferite si a fortei de munca disponibile - Preocuparea autoritatilor ptr. stimularea dezvoltarii IMM-urilor, vazute ca motor al cresterii economice (proiect invest. Ptr. structura suport IMM-uri – Parc industrial)
<p>Puncte slabe</p> <ul style="list-style-type: none"> -Numar important de someri si asistati social; interes scazut pentru ocupare al populatiei >35 ani -Lipsa ofertei de locuri de munca platite decent -Tieri de ajutoare sociale -44.65% din populatia 15-64 ani a SDL neocupata si inactiva in instruire/formare 	<p>Riscuri</p> <ul style="list-style-type: none"> -sector economie subterana prezent -munca la negru -proces migrare populatie calificata
<p>Educatia -Puncte tari</p> <ul style="list-style-type: none"> -Cel mai important centru educational judetean, putand asigura scolarizare la toate nivelurile 	<p>Educatia - Oportunitati</p> <ul style="list-style-type: none"> - programe si masuri de educare, instruire si calificare pentru prevenire abandon scolar, facilitare acces, insertie pe piata muncii; programe de monitorizare si sustinere a copiilor vulnerabili
<p>Educatia -Puncte slabe</p> <ul style="list-style-type: none"> -Grad ridicat de analfabetism (10,64% in ZUM 1, 15,98% in ZUF 1, 16,31% in SDL) -Rata mare de abandon scolar (21.05% in ZUM 1, 11% la nivel de SDL) 	<p>Educatia - Riscuri</p> <ul style="list-style-type: none"> - Lipsa unor sisteme organizate, educationale si sociale, pentru copiii mici (2-8 ani) care sa degrevez adultii (tinere femei), astfel incat acestea sa se poata angaja - Lipsa unui sistem educational performant si atractiv - Dezinteres pentru educatie, din partea elevilor si a profesorilor - La nivel universitar, instruire contra cost
<p>Locuirea si accesul la utilitati -Puncte tari</p>	<p>Locuirea si accesul la utilitati -Oportunitati</p>
<ul style="list-style-type: none"> - Procent ridicat de proprietari 90.61% SDL 	<ul style="list-style-type: none"> -proiecte de modernizare si extindere retele utilitati (SIDU)

Locuirea si accesul la utilitati -Puncte slabe	Locuirea si accesul la utilitati - Riscuri
-acces limitat la utilitati – apa, canalizare, gaze in ZUM dar si in unele zone din ZUF -Lipsa actelor de proprietate , mai ales in ZUM- imposibila racordarea la utilitati -Locuinte in stare de deteriorare, neizolate termic, fara grupuri sanitare si bucatarii in ZUM-uri; locuinte neizolate termic (blocuri) in ZUF	-proiect investitional sistem alimentare cu apa din sursa subterana - neviabil, apa de la robinet nu poate fi consumata
Accesul la institutii si servicii publice (în principal servicii sociale, medicale/ medico-sociale)	
Puncte tari	Oportunitati
-acces foarte facil pentru cea mai mare parte din populatie (ZUF 1 ;i 3, cca 59%)	- reabilitarea Spitalului Judetean din Slobozia
Puncte slabe	Riscuri
-Lipsa unor sisteme organizate, educationale si sociale, pentru copiii mici (2-8 ani) care sa degrezeze adultul (tinere femei) de timpul petrecut cu copiii, astfel incat acestea sa se poata angaja; lipsa centre varstnici; -Insuficiente cadre medicale si chiar lipsa acestora din unele unitati (lipsa medic de familie in cartierul Bora)	- imbatranirea populatiei va creste presiunea asupra sursei locale de finantare
Organizarea si coeziunea comunitatii si relatiile cu exteriorul	
Puncte tari	Oportunitati
-coeziune ridicata in grupuri etnice (Bora)	-existenta programe de finantare cu componenta sociala, educationala care maresc gradul de coeziune la nivel de comunitate
Puncte slabe	Riscuri
- Exista un grad de segregare la nivel de comunitate, pe criterii etnice si sociale (Bora) dar si spatial (Bora, Slobozia Noua)	-absenta/ gradul redus de cooperare si/ sau comunicare a institutiilor publice si a comunitatii deopotriva cu exteriorul -cultura civica slab dezvoltata, lipsa de implicare, dezinteres din partea comunitatii
Proiecte anterioare în zona - Puncte tari	Proiecte anterioare în zona - Oportunitati

<p>-Expunerea si implicarea comunitatii in proiecte anterioare – o mai mare deschidere a acestora catre masurile si programele care ii vizeaza in viitor</p>	<p>-Caracterul complementar al proiectelor derulate si al celor in desfasurare -Disponibilitate fonduri nerambursabile pentru proiecte destinate dezvoltarii oraselor -Efecte cuantificabile in planul instruirii, al atenuarii segregarii pe criterii etnice si sociale, al prevenirii abandonului scolar, care pot fi amplificate/ extinse/ maximizate prin noi interventii</p>
<p>Proiecte anterioare în zona -Puncte slabe</p>	<p>Proiecte anterioare în zona -Riscuri</p>
<p>-alocare financiara per proiect insuficienta in raport cu nevoile reale -Comunicare dificila intre institutii, relatii de parteneriat cu mediul privat cvasiinexistente</p>	<p>-Existenta unui grad de neimplicare a membrilor comunitatii, avand ca substrat neincrederea si convingerea – fara a avea un fundament real, ca „cei mai multi bani nu ajung la noi ci tot la cei care au...”</p>

4. Procesul de implicare a comunității

4.1. Formarea și organizarea Grupului de Acțiune Locală (GAL) - maximum 2 pagini

În temeiul dreptului constituțional la asociere și în conformitate cu prevederile Actului constitutiv și ale Statutului precum și ale O.G. 26/2000, privind asociațiile și fundațiile, republicată, în data de 26.09.2017, 10 membri fondatori, s-au întrunit cu ocazia constituirii **Asociației Grupului de Acțiune Locală "SLOBOZIA 2017"**, la sediul social din mun. Slobozia, Str. Episcopiei nr.1, jud. Ialomița, hotărând de comun acord să se constituie ca persoană juridică română de drept privat, fără scop lucrativ. Aceștia au răspuns pozitiv scrisorilor de invitație trimise de către Primăria Slobozia către toate instituțiile publice locale și județene relevante (ISJ, DGASPC, SPASS, AJOFM, DGEPS, etc), ONG-uri, reprezentanții sectorului privat, liderii de opinie din comunitățile marginalizate, fiindu-le prezentate scopul și obiectivele proiectului și invitate să își exprime interesul de a face parte din GAL. Totodată, în vederea înființării din punct de vedere juridic a Asociației Grupul de Acțiune Locală "Slobozia 2017", Primăria Slobozia a încheiat contractul de asistență juridică nr. 052132/26.09.2017 cu Cab. Av. Taba Stanica, care a realizat toate demersurile necesare pentru înregistrarea/înființarea noului GAL în Municipiul Slobozia. Astfel: a elaborat actul constitutiv și statutul GAL, a întocmit și a depus la judecătoria dosarul de înființare GAL (act constitutiv, statut, dovada rezervare denumire, Hotărâre Consiliu Local, dovada constituirii patrimoniului, documente referitoare la membrii GAL), a elaborat Procesul Verbal al AGA pentru modificarea componentei AGA și CD, a întocmit și a depus la judecătoria dosarul de



MUNICIPIUL SLOBOZIA



Asociația pentru Dezvoltare și Incluziune Socială



modificare GAL. Asociația Grupul de Acțiune Locală Slobozia 2017 a obținut personalitate juridică conform hotărârii Judecătoriei Slobozia nr 30 din 06.10.2017.

În cadrul Asociației G.A.L. SLOBOZIA 2017 au fost desfășurate următoarele activități:

- (a) A fost angajat personalul administrativ - un manager și un asistent administrativ, în baza unui proces transparent de recrutare, selecție și angajare și un facilitator comunitar;
- (b) A fost atribuit sediul social al GAL în teritoriul UAT în care funcționează GAL-ul;
- (c) A fost amenajat un birou funcțional iar bunurile achiziționate prin proiect au fost transferate spre utilizare de către GAL, pe întreaga durată de existență a parteneriatului;
- (d) A fost elaborat un ROF care cuprinde: regulile privind înscrierea ca membru fondator/asociat în GAL a persoanelor fizice relevante, a reprezentanților sectorului privat și a societății civile; regulile asumate de GAL cu privire la exceptarea de la plata cotizației pentru membrii persoane fizice relevante; regulile asumate de GAL cu privire la cotizația anuală pentru membrii reprezentanți ai sectorului privat sau ai societății civile; Regulile GAL privind luarea deciziei; Regulile privind patrimoniul GAL la încetarea parteneriatului
- (e) A fost elaborată procedura GAL de prevenire a riscului de apariție a unui conflict de interese
- (f) A fost solicitată calitatea de operator de date cu caracter personal de la Autoritatea Națională de Supraveghere a Prelucrării Datelor cu Caracter Personal, care atestă calitatea de operator de date cu caracter personal, pentru domeniul specific
- (g) Asistentul administrativ al GAL a participat la cursuri de formare pentru îmbunătățirea competențelor în domeniile vizate de SDL/DLRC – evaluare de proiecte- 40 h cu module de dezvoltare durabilă, egalitate de șanse și nediscriminare.
- (h) Au fost organizate 5 activități de informare, comunicare și animare care au implicat atât reprezentanți ai instituțiilor publice, mediului privat, societății civile, cât și publicul larg, precum și 3 întruniri publice ce au avut ca scop promovarea programului de finanțare a mecanismului DLRC, generând un proces de implicare civică la nivelul Municipiului Slobozia.

În data de 27.11.2017 s-a modificat componența Adunării Generale a Asociațiilor și a Consiliului Director conform Procesului Verbal al AGA nr 2/27.11.2017. Modificările aduse prin Procesul verbal au fost transpuse în Actul Constitutiv și în Statutul Asociației G.A.L. SLOBOZIA 2017, au fost atestate de avocat, conform OG nr.26/2000 și au fost depuse la Judecătoria Slobozia, cu număr de dosar 6113/312/2017.

Asociația G.A.L. SLOBOZIA 2017 respecta criteriile de organizare ale membrilor în Adunarea Generală și de luare a deciziilor în Consiliul Director, după cum urmează:

TIP PARTENER	NUMAR MEMBRI la data infiintari 06.10.2017	NUMAR MEMBRI dupa implementare activitatilor de animare 27.11.2017
---------------------	---	---



MUNICIPIUL SLOBOZIA



Asociația pentru Dezvoltare și Incluziune Socială

ADUNAREA GENERALA A ASOCIATIILOR		
Institutiile Publice	4 - 40 % din componenta AGA	6 - 40 % din componenta AGA
Sector privat	2 (20% din componenta AGA)	3 (20% din componenta AGA)
Societate civila	2 (20 % din componenta AGA)	3 (20% din componenta AGA)
Persoane fizice	2 (20 % din componenta AGA)	3 (20% din componenta AGA)
TOTAL	10	15
CONSILIUL DIRECTOR		
Institutiile Publice	2 - 40 % din componenta CD	4 - 40 % din componenta CD)
Sector privat	1 (20% din componenta CD)	2 (20% din componenta CD)
Societate civila	1 (20 % din componenta CD)	2 (20% din componenta CD)
Persoane fizice	1 (20 % din componenta CD)	2 (20% din componenta CD)
TOTAL	5	10

ANEXA 7, ANEXA 8, ANEXA 9, ANEXA 10, ANEXA 11, ANEXA 12

4.2 Animarea partenerilor locali și mobilizarea/facilitarea persoanelor aflate în risc de sărăcie sau excluziune socială din teritoriul SDL

4.2.1 Animarea partenerilor locali - maximum 2 pagini

Pe întreaga perioadă de derulare a Sprijinului Pregatitor personalul administrativ al Asociației G.A.L. Slobozia 2017 a derulat o serie de activități de informare, comunicare și animare a care au implicat instituțiile publice (de la nivel național, regional, județean, regional sau local), precum și sectorul privat, ONG-urile și publicul larg. Astfel Asociația G.A.L. Slobozia 2017 a organizat și a desfășurat 2 sedințe ale Consiliului Director în data de 27.10.2017 și în data 04.12.2017, cu principalele teme de discuție:

1. delimitarea teritoriului SDL, identificarea zonelor distincte incluse în teritoriul SDL și declararea ZUM din teritoriu, precum și organizarea Studiului de referință- Sedința 1;
2. principalele rezultate ale analizei diagnostic a nevoilor, problemelor și resurselor identificate în teritoriul SDL, și specific în ZUM, pe baza datelor din Studiul de referință – Sedința 2;
3. identificarea soluțiilor posibile și organizarea consultărilor publice în terit. SDL – Sedința 2;
4. prioritizarea propunerilor de proiecte prin consultări în terit. SDL, cu accent pe ZUM – Sedința 2
5. decizie finală cu privire la conținutul SDL și a listei indicative de intervenții – Sedința 2.

În cadrul sedințelor Consiliului Director, membrii au fost informați de către facilitatorul comunitar cu privire la organizarea și de rezultatele celor 3 consultări-intruniri publice organizate în zonele ZUM, cu reprezentanții comunității din zone urbane marginalizate din Slobozia și au pus în discuție temele mai sus menționate. În aceste sedințe Consiliul Director a aprobat:



MUNICIPIUL SLOBOZIA



Asociația pentru Dezvoltare și Incluziune Socială

49



- delimitarea teritoriului pentru Strategia pentru Dezvoltare Locala (SDL) sa fie reprezentat de teritoriul Municipiului Slobozia, incluzand cele doua cartiere separate prin bariera naturala, cartierul Bora si Slobozia Noua.
- Declararea zonelor urbane marginalizate care fac parte din teritoriul SDL sunt urmatoarele: Cod Mapa 926760007- Slobozia Bora, strazi componente: Alunului, General Magheru, Luncii, Maxim Gorki, Socului, Stinjenei, Vasile Roaita si Cod Mapa 926760005- Slobozia Bora, strazi componente: General Magheru.
- lista indicativa de interventii, precum si continutul Strategiei de Dezvoltare Locala ce urmeaza a fi depus in cadrul Etapei a II-a a Mecanismului DLRC privind depunerea si selectia Strategiilor de Dezvoltare Locala.

Personalul GAL a organizat, in parteneriat cu diferiti actori relevanti de la nivel local 5 evenimente de informare, comunicare si animare destinate reprezentantilor instiutionali, ai sectorului privat si ai societatii civile. In data de 23.11.2017 la sediul ISJ, alaturi de Inspectoratul Scolar al Judetului Ialomita, a fost organizata Conferinta regionala privind ridicarea gradului de constientizare asupra accesului la justitie; Au participat 31 de cadre didactice de la nivel local si judetean care au fost informate cu privire la activitatile realizate in cadrul proiectului, precum si cu privire la demersurile realizate pentru elaborarea Strategiei de Dezvoltare Locala.

In data de 25.11.2017, la sediul Directiei Municipale pentru Cultura, Invatamant, Tineret si Sport Slobozia, reprezentatul G.A.L, in colaborare cu Partida Romilor filiala Ialomita, a fost organizat un eveniment destinat publicului larg care a avut ca principale teme asumarea identitatii si combaterea discriminarii. La eveniment au participat 70 de persoane, reprezentanti ai publicului larg care au fost informate cu privire la oportunitatile oferite de programul de finantare și de mecanismul DLRC.

Activitățile pentru copii organizate la sediul DGASPC (membru in GAL) in perioada 28-29.11.2017, au oferit un bun prilej de a intra in contact cu un grup vulnerabil cu nevoi multiple, copii institutionalizati, fiind notate problemele acestora in vederea identificarii de solutii in activitatile viitoare ale Asociatiei. Totodata concursul de desene, organizat pentru copii din municipiu a crescut vizibilitatea proiectului și a obiectivelor sale. Pentru a avea o imagine a modului în care este perceput orașul Slobozia și mediul educațional în rândul locuitorilor din zonele ZUM au fost implicați si Mici cetateni ai zonelor ZUM, fiind aplicate chestionare la nivelul copiilor care parcurg o formă de învățământ primar sau gimnazial.

Pentru organizarea atat a activitatilor de animare, cat si a intrunirilor publice G.A.L. SLOBOZIA 2017 a implicat mai multi voluntari din rândul locuitorilor de pe teritoriul SDL, creandu-se astfel o rețea de multiplicatori de informații, voluntarii noștri, provenind atât din comunitatea Roma cât și non-Roma oferind informații despre program, proiect și activitățile sale tuturor persoanelor cu care au intrat în contact pe parcursul activităților. Publicul larg a avut acces la informatii cu privire



MUNICIPIUL SLOBOZIA



Asociația pentru Dezvoltare și Incluziune Socială

50



la activitatile proiectului pe pagina web a Primariei Municipiului Slobozia, in cadrul unei sectiuni distincte alocate GAL-ului, in care cetatenii au putut semnala situatii de discriminare, coruptie, violenta, abuz sau exploatare disponibila la: <http://sloboziai.ro/fonduri/gal2017.html>. A fost realizat un cont de Facebook, in vederea construirii de retele in mediul virtual care sa promoveze cat mai bine activitatile G.A.L. SLOBOZIA 2017 disponibil la: https://www.facebook.com/Asociatia-Grup-de-Actiune-Locala-Slobozia-2017-18717354864724_72/. Locuitorii municipiului Slobozia, in special locuitorii din ZUM-urile selectate au putut să-și exprime în mod direct opiniile prin: participarea la 3 întruniri publice, transmiterea de email-uri la adresa galslobozia2017@gmail.com, transmitere de mesaje pe pagina de facebook a Asociatiei sau prin cele două Cutii ale Cetățeanului amplasate la sediul Primăriei Slobozia și la Scoala Gimnaziala din Bora (situata in zona ZUM), prin cereri scrise depuse la sediul Primăriei sau la GAL sau prin întâlniri directe cu echipa de proiect. Reprezentarea ZUM in cadrul Consiliului Director este de minim 20 %, ZUM fiind reprezentat de 2 persoane fizice din cele 10 persoane fizice si juridice, după cum reiese din tabelul de mai jos.

Nr crt	Membru CD	Observații cu privire la apartenența la ZUM/ZUF
1	Rusu Chira	Domiciliu in ZUM Bora, str Gen. Magheru nr 110
2	Iarca Emilia	Domiciliu in ZUM Bora, str Gen. Magheru nr 110

ANEXA 13, ANEXA 14

4.2.2 Mobilizarea/facilitarea persoanelor aflate în risc de sărăcie sau excluziune socială

- maximum 3 pagini

Activitatea de informare, comunicare si animare a fost planificata in functie de nevoile si specificul populatiei vizate in cadrul Sprijinului Pregatitor. Conform Studiului de referinta, la nivelul comunitatii SDL, cu precadere in ZUM-uri, se inregistreaza probleme legate de marginalizarea sociala la care locuitorii sunt supusi, acestia fiind deseori etichetati de catre restul populatiei din SDL, tocmai pentru motivul domiciliului. Apartenenta la comunitatea marginalizata actioneaza si ca un factor de unitate. Marginalizarea e manifestata sub toate aspectele: educationale, sociale, de la participarea la diverse evenimente si pana la interviul de angajare. In interiorul comunitatii se observa inca pastrarea cutumelor sociale traditionale conform carora responsabil pentru veniturile familiei este barbatul, in timp ce femeia se ocupa de treburile gospodariei si de copii.

Exista o lipsa de incredere cronica in autoritati, in "ceilalti", fiind sub impactul multelor experiente negative in interactiunea cu persoane/ institutii "din afara Bora".

In ceea ce priveste relatia comunitatii cu autoritatile prin prisma accesului la utilitati, una dintre cele mai grave probleme cu care se confrunta locuitorii municipiului Slobozia din zonele limitrofe este lipsa racordarii la utilitati a locuintelor. Un exemplu concret in acest sens este zona urbana marginalizata Bora, unde locuitorii apreciaza ca lipsa electricitatii, a gazelor sau a canalizarii si a apei potabile sunt factori esentiali care le influenteaza negativ conditiile de trai. Incalzirea



MUNICIPIUL SLOBOZIA



Asociatia pentru Dezvoltare și Incluziune Socială

51



majoritatii covarsitoare a gospodariilor din aceste zone defavorizate se face cu lemne iar pretul lemnului este unul ridicat si oscilant. In aceste conditii, o buna parte din locuitorii din ZUM, nu isi pot permite incalzirea adecvata a locuintelor. O buna parte dintre casele din zonele limitrofe ale municipiului Slobozia au grupuri sanitare amenajate in curti, in conditii improprii, si/ sau bucatarii improvizate, ca urmare a absentei racordarii locuintelor la apa si canalizare. In ceea ce priveste reseaua de drumuri, aceasta este adecvata la nivelul teritoriului SDL in ansamblul sau, fiind insa necesare reparatii si intretinerea acestora. In acelasi timp, la nivelul zonelor limitrofe – cum este cartierul Bora, nu sunt suficiente drumuri amenajate si asfaltate, trotuare si treceri de pietoni.. Absenta unei treceri de pietoni in zone precum cea cu unitati comerciale din cartierul Bora a reprezentat cauza unor accidente rutiere in care au fost implicati si copii. Daca in zona functionala, accesul la produsele alimentare si non alimentare este apreciat ca fiind unul facil, in zonele defavorizate, acesta este nesatisfacator. In aceste zone sunt putine magazine, aprovizionate deficitar si unde produsele au preturi de vanzare mai mari decat in „centru” si sunt de multe ori expirate, neexistand un control al autoritatilor pentru depistarea produselor cu valabilitatea depasita. In ceea ce priveste accesul la serviciile de sanatate nu sunt suficiente medici de familie in localitate. In zona Bora, nu mai exista medic de familie. Locuitorii Sloboziei nu sunt familiarizati cu investigatiile medicale complexe si nici nu vad necesitatea acestora.

Centrul Multifunctional Cartier Bora este rezultatul unui proiect realizat in anul 2012 in cadrul „Programului De Interventii Prioritare” finantat de Guvernul Romaniei prin Fondul Roman de Dezvoltare Sociala. Parteneri ai proiectului au fost Primaria Municipiului Slobozia, Grupul de initiativa al romilor din cartierul Bora si Organizatia „Dreptate si Fratie” Ialomita. Incepand cu data de 03.01.2013 centrul gazduieste zilnic in medie 45 de beneficiari, copii inscrisi la Scoala Gimnaziala Cartier Bora, cu varste cuprinse intre 6 ani si 12 ani, de la grupa 0 la clasa a IVa. In cadrul centrului se asigura promovarea dreptului fiecarui copil de a si pastra relatiile cu familia. Acesta se realizeaza oferind servicii adecvate familiei in situatii de risc de abandonare a copilului, pentru ca ea sa fie capabila sa-si indeplineasca responsabilitatile legate de ingrijirea, securitatea si educatia copilului. Prin crearea acestui centru s-a urmarit mentinerea copilului in mijlocul familiei sale naturale si dezvoltarea unor relatii armonioase intre parinti si copii. Totodata, se ofera o alternativa copiilor de a-si petrece timpul liber. Participand la programele create special pentru ei, ce se desfasoara in Centrul Multifunctional, copii nu numai ca invata sa isi petreaca timpul liber intr-un mod placut dar si util, dar si recupereaza si ramanerile in urma la invatatura sau aprofundeaza cunostintele scolare prin programul „scoala dupa scoala” descoperindu-si totodata talentele si abilitatile. Toate acestea au repercursiuni pozitive asupra formarii personalitatii copiilor recunoscute la nivel de comunitate. Există și știri pozitive, despre proiecte de succes ale membrilor comunității sau despre reprezentanți ce pot fi considerați modele, care sunt promovați pentru a le oferi exemple de urmat copiilor și tinerilor.



MUNICIPIUL SLOBOZIA



Asociația pentru Dezvoltare și Incluziune Socială

52



În vederea realizării activităților de informare, comunicare și animare a fost angajat un facilitator comunitar care a participat activ la toate evenimentele organizate cu și pentru persoanele aflate în risc de sărăcie sau de excludere socială. Asadar pentru mobilizarea comunităților au fost cooptate persoane resursă și lideri de pe teritoriul SDL, atât din ZUM, cât și din zona funcțională. Pe lângă liderii comunității, s-au identificat persoane resursă valoroase în rândul femeilor. Astfel au fost 3 întruniri publice la care au participat minimum 50 de persoane din ZUM, din care cel puțin 40% femei și 20% tineri (16-29 ani). Organizatorii au asigurat participarea rezidenților romi, numărul acestora fiind corespunzător cu ponderea lor în populația totală a ZUM. La întrunirile publice au fost invitați, în calitate de observatori, reprezentanți ai AMPOR/ADR și AM/OIPOCU. Întâlnirile s-au derulat după cum urmează:

1. I.P.1: delimitarea teritoriului SDL, identificarea zonelor distincte incluse în teritoriul SDL și declararea ZUM din teritoriu, precum și organizarea Studiului de referință;
2. I.P.2: principalele rezultate ale analizei diagnostic a nevoilor, problemelor și resurselor, identificate în teritoriul SDL, și specific în ZUM, pe baza datelor din Studiul de referință;
3. I.P.3: identificarea soluțiilor posibile și organizarea consultărilor publice în întreg teritoriul SDL; prioritizarea propunerilor de proiecte propuse prin consultări în teritoriul SDL, cu precădere în ZUM; decizie finală cu privire la conținutul SDL și a listei indicative de intervenții.

Totodată, persoanele din comunitate au fost consultate în vederea realizării cercetării calitative a Studiului de referință, ei fiind actorii principali în 2 din cele 3 focus-grup-uri în vederea identificării problemelor comunitare din perspectiva cetățenilor legate de infrastructură și locuințe, educație și statut ocupațional, venituri și cheltuieli ale gospodăriilor, educație, accesul la servicii publice, organizarea și relațiile la nivelul comunității, relațiile din afara comunității și imaginea publică a zonei. Totalitatea activităților de animare organizate în teritoriul SDL cu precădere în zonele ZUM au avut un caracter inovativ și s-a realizat prin derularea de către Facilitatori a evenimentelor și acțiunilor stabilite: 3 întruniri publice, 2 evenimente de informare cu participarea reprezentanților instituționali, ai societății civile și ai publicului larg, 1 concurs de desene, 1 atelier cu copii provenind din mediul instituționalizat, micul cetățean – implicarea copiilor, locuitori ai zonelor ZUM. În cadrul activităților de animare s-au plasat și cele 2 cutii ale cetățenilor în care comunitatea (atât adulți, cât și copii) au introdus sugestii, propuneri, probleme, reclamații etc. Toate activitățile au fost realizate cu participarea unui grup de voluntari reprezentanți ai comunității Roma, precum și cu tineri ce locuiesc pe teritoriul SDL, în ZUM-uri sau frecventează cursurile unor unități de învățământ din teritoriul țintă vizat.

Tabel 5. Evoluția numărului de membri ai Adunării Generale GAL

Parteneri locali	Număr membri		Număr membri	
	AGA	la data	AGA	după



MUNICIPIUL SLOBOZIA



Asociația pentru Dezvoltare și Incluziune Socială

	înfiiințării (26 - 09 - 2017)	implementarea activităților de animare/mobilizare (04-12-2017)
Autorități locale	1	1
Sector public	3	5
Sector privat	2	3
Societate civilă	2	3
Cetățeni de pe raza ZUM	0	2
Cetățeni de pe raza teritoriului SDL	2	1
Persoane aparținând minorității roma	0	1
Tineri (16-29 ani)	0	0
Reprezentanți ai grupului țintă (persoane aflate în risc de sărăcie sau excluziune socială)	1	2
Femei	2	3

ANEXA 15, ANEXA 16

5. Obiectivele SDL - maximum 4 pagini

În acest subcapitol sunt prezentate atât obiectivul general al Strategiei de Dezvoltare Locală, cât și obiectivele specifice ale acesteia, identificate în urma analizei diagnostic realizate.

Obiectivul general al SDL este îmbunătățirea calității vieții, creșterea coeziunii sociale, îmbunătățirea mediului de viață și creșterea economică în teritoriul SDL, cu efecte asupra reducerii numărului de persoane aflate în risc de sărăcie sau excluziune socială din Zona Urbană Marginalizată.

Obiectivele specifice sunt prezentate conform următoarelor sectoare: infrastructură, mobilitate urbană, spații publice urbane, locuire, ocupare, educație, acces la servicii, comunitate și imagine publică. Acestea au fost identificate în urma unui larg proces consultativ, concretizat în:

- Sondaj în gospodării realizat în vederea elaborării Studiului de referință, în zonele urbane marginalizate și în zonele urbane funcționale aferente;
- 2 focus-grupuri organizate cu participarea locuitorilor zonelor urbane marginalizate;
- 1 focus-grup organizat cu participarea reprezentanților instituționali și specialiștii de la nivel local;
- 3 întruniri comunitare, organizate de facilitator, la care au participat locuitori ai zonelor urbane marginalizate;
- 5 evenimente de informare, comunicare și animare a partenerilor instituționali, ai sectorului privat și ai societății civile

➤ participarea în Comitetul Director al GAL a 2 reprezentanți din cadrul comunităților din ZUM. Astfel, principalele probleme și nevoi identificate, cărora se adresează obiectivele strategice ale SDL sunt:

- Starea precară a locuințelor, datorată stării infrastructurii de utilități și a gradului de degradare al blocurilor;
- Starea necorespunzătoare a infrastructurii rutiere din zona SDL;
- Riscul de abandon școlar în rândul copiilor și tinerilor;
- Dificultățile în găsirea și menținerea unui loc de muncă stabil;
- Nivelul scăzut al veniturilor;
- Numărul redus al parcurilor cu locuri de joacă pentru copii;
- Suprafață redusă a spațiilor verzi;
- Deficitul de educație al adulților;
- Accesul redus la serviciile medicale.

Toate aceste obiective specifice ale SDL au fost definite astfel încât să răspundă nevoilor și problemelor majore semnalate, cu luarea în considerare a oportunităților și a punctelor tari evidențiate în cadrul analizei SWOT.

Obiectiv specific	Infrastructură	Mobilitate	Spații publice	Locuire	Ocupare	Educație	Acces la servicii	Comunitate	Imagine publică	Delimitare în timp
Îmbunătățirea condițiilor de locuire, precum și a accesului la servicii de infrastructură și utilități publice în comunitățile marginalizate	X	X		X						2017-2023
Reabilitarea și amenajarea spațiului public urban din zonele urbane marginalizate, în vederea creșterii calității vieții locuitorilor			X							2017-2023
Creșterea accesului și participării pe piața muncii a persoanelor aflate în risc de sărăcie și excluziune socială					X	X				2017-2023
Creșterea accesului la educația timpurie a copiilor din grupurile dezavantajate, precum și a accesului						X				2017-2023



și participării în învățământul primar și secundar										
Creșterea accesului la servicii de sănătate și îmbunătățirea stării de sănătate a persoanelor aflate în risc de sărăcie și excluziune socială							X	X		2017-2023
Creșterea gradului de conștientizare asupra problemelor existente și promovarea voluntariatului pentru rezolvarea acestora		X			X			X		2017-2023
Îmbunătățirea imaginii publice a zonelor urbane marginalizate									X	2017-2023

O.S. 1. Îmbunătățirea condițiilor de locuire, precum și a accesului la servicii de infrastructură și utilități publice în comunitățile marginalizate

Obiectivul specific al SDL se corelează cu obiectivul specific cuprins în Strategia Națională privind Incluziunea Socială și Reducerea Sărăciei, la capitolul 2.6 Locuire, pct. 2.6.1 "creșterea accesibilității și îmbunătățirea calității locuințelor, în special pentru populația vulnerabilă" și pct.2.6.2. "dezvoltarea sectorului locuirii sociale". De asemenea, obiectivul specific se mai corelează cu Strategia Guvernului României de incluziune a cetățenilor români aparținând minorității rome pentru perioada 2014-2020 - Îmbunătățirea condițiilor de locuit în comunitățile locale defavorizate din punct de vedere economico-social, precum și asigurarea accesului la servicii publice și mica infrastructură.

O.S. 2. Reabilitarea și amenajarea spațiului public urban din zonele urbane marginalizate, în vederea creșterii calității vieții locuitorilor

Obiectivul specific al SDL se corelează cu obiectivul specific cuprins în Strategia Națională privind Incluziunea Socială și Reducerea Sărăciei, la capitolul 2.6 Locuire, pct. 2.6.1 "creșterea accesibilității și îmbunătățirea calității locuințelor, în special pentru populația vulnerabilă" și pct.2.6.2. "dezvoltarea sectorului locuirii sociale". Totodată, obiectivul se corelează cu Strategia Guvernului României de incluziune a cetățenilor români aparținând minorității rome pentru perioada 2014-2020 - Îmbunătățirea condițiilor de locuit în comunitățile locale defavorizate din punct de vedere economico-social, precum și asigurarea accesului la servicii publice și mica infrastructură.

O.S. 3. Creșterea accesului și participării pe piața muncii a persoanelor aflate în risc de sărăcie și excluziune socială

Obiectivul specific al SDL în domeniul ocupare se corelează cu obiectivul specific cuprins în Strategia Națională privind Incluziunea Socială și Reducerea Sărăciei, la capitolul 2.1. Ocuparea forței de muncă, pct. 2.1. "prevenirea șomajului și creșterea ocupării forței de muncă în rândul persoanelor în căutarea unui loc de muncă, inclusiv pentru populația vulnerabilă". De asemenea, obiectivul se corelează cu Strategia națională de ocupare a forței de muncă, O1. Creșterea ocupării



MUNICIPIUL SLOBOZIA



Asociația pentru Dezvoltare și Incluziune Socială



în rândul tinerilor și prelungirea vieții active a persoanelor în vârstă, subsumând următoarele direcții de acțiune 1.1. Diminuarea șomajului în rândul tinerilor și a numărului de tineri din categoria NEETs (care nu sunt în ocupare, educație sau formare). 1.2. Creșterea participării pe piața muncii a persoanelor în vârstă.

O2. Îmbunătățirea structurii ocupaționale și participării pe piața muncii în rândul femeilor și persoanelor aparținând grupurilor vulnerabile, cuprinzând următoarele direcții de acțiune: 2.1. Reducerea ocupării în agricultura de subsistență și facilitarea relocării acestei resurse umane către activități non-agricole. 2.2. Creșterea participării femeilor pe piața muncii, inclusiv prin măsuri suport de reconciliere a vieții profesionale cu cea de familie. 2.3. Creșterea participării persoanelor aparținând grupurilor vulnerabile pe piața muncii prin dezvoltarea de măsuri care să combine suportul social cu activarea.

O.S. 4. Creșterea accesului la educația timpurie a copiilor din grupurile dezavantajate, precum și a accesului și participării în învățământul primar și secundar

Obiectivul specific al SDL în domeniul educației se corelează cu obiectivul specific cuprins în Strategia Națională privind Incluziunea Socială și Reducerea Sărăciei, la capitolul Educație, pct.2.4.5 "creșterea accesului copiilor din grupuri vulnerabile la educație de calitate". Obiectivul specific se mai corelează și cu Strategia Guvernului României de incluziune a cetățenilor români aparținând minorității rome pentru perioada 2014-2020 – creșterea nivelului de incluziune educațională a cetățenilor români aparținând minorității rome la un nivel similar cu cel al restului populației, precum și cu Strategia Națională pentru protecția și promovarea drepturilor copilului 2014-2020 – respectarea drepturilor și promovarea incluziunii sociale a copiilor aflați în situații vulnerabile.

O.S. 5. Creșterea accesului la servicii de sănătate și îmbunătățirea stării de sănătate a persoanelor aflate în risc de sărăcie și excluziune socială

Obiectivul specific al SDL în domeniul sănătății se corelează cu obiectivul specific cuprins în Strategia Națională privind Incluziunea Socială și Reducerea Sărăciei, la capitolul 2.5 Sănătate - asigurarea accesului grupurilor sărace sau vulnerabile la servicii de sănătate de bună calitate, dezvoltarea serviciilor sociale integrate la nivel comunitar, creșterea importanței programelor țintite către grupurile vulnerabile, consolidarea și îmbunătățirea asistenței sociale la nivelul comunității și îmbunătățirea furnizării de servicii de sănătate în arii de intervenție relevante pentru grupurile sărace sau vulnerabile. Pe de altă parte, obiectivul se corelează și cu Strategia Guvernului României de incluziune a cetățenilor români aparținând minorității rome pentru perioada 2014-2020 - îmbunătățirea stării de sănătate a cetățenilor români aparținând minorității rome prin creșterea accesului la servicii de sănătate preventive și curative.

O.S. 6. Creșterea gradului de conștientizare asupra problemelor existente și promovarea voluntariatului pentru rezolvarea acestora



MUNICIPIUL SLOBOZIA



Asociația pentru Dezvoltare și Incluziune Socială

57



Obiectivul specific al SDL în domeniul comunitate se corelează cu obiectivul specific cuprins în Strategia Națională privind Incluziunea Socială și Reducerea Sărăciei, la capitolul Participare socială, pct. 2.7.2. "creșterea toleranței și reducerea discriminării", îmbunătățirea climatului social și creșterea încrederii în instituțiile statului, creșterea participării la activități de voluntariat cu și pentru grupurile vulnerabile și responsabilizarea și creșterea implicării în luarea deciziilor care afectează comunitățile sărace și marginalizate prin participare socială activă. Corelarea se face și cu Strategia Guvernului României de incluziune a cetățenilor români aparținând minorității române pentru perioada 2014-2020 - îmbunătățirea situației sociale a categoriilor defavorizate, inclusiv a romilor, în domeniile: dezvoltare comunitară, protecția copilului, justiție și ordine publică. De asemenea, obiectivul se corelează și cu Strategia Națională pentru protecția și promovarea drepturilor copilului 2014-2020 - prevenirea și combaterea oricăror forme de violență.

O.S. 7. Îmbunătățirea imaginii publice a zonelor urbane marginalizate.

Obiectivul specific al SDL în domeniul imagine publică se corelează cu obiectivul specific cuprins în Strategia Națională privind Incluziunea Socială și Reducerea Sărăciei, la capitolul Participare socială, pct. 2.7.2. "creșterea toleranței și reducerea discriminării, precum și cu elemente din capitolul 2.3. Servicii sociale, pct. 2.3.6 "dezvoltarea serviciilor destinate grupurilor vulnerabile".

6. Planul de acțiune SDL

6.1 Ce măsuri sunt necesare

6.1.1 Sinteza problemelor și măsurilor necesare, grupurile țintă - maximum 3 pagini

În urma analizei diagnostic realizate, au fost identificate, prin prisma locuitorilor Municipiului Slobozia, probleme similare. În acest subcapitol sunt prezentate principalele probleme identificate, precum și măsurile propuse pentru fiecare dintre acestea. Problemele sunt prezentate conform următoarelor sectoare: infrastructură, mobilitate urbană și locuire, spații publice urbane, ocupare, educație, acces la servicii, comunitate și imagine publică, fără ca această enumerare să reprezinte o prioritizare a măsurilor ce trebuie întreprinse.

- **Infrastructură -Problema:** Starea deficitară a infrastructurii de utilități

Descriere: Cea mai mare parte a locuitorilor din Municipiul Slobozia au semnalat drept una dintre principalele probleme care afectează infrastructura de locuit, lipsa intervențiilor pentru întreținerea și repararea instalațiilor comune din blocuri. De asemenea, aceștia au subliniat ca importantă problema apei potabile.

Proiecte/acțiuni întreprinse anterior: Acțiuni de înlocuire parțială a rețelei de aducțiune a apei

Măsuri propuse: Reabilitarea infrastructurii de utilități/repararea instalațiilor comune, investiții în stația de tratare a apei potabile



MUNICIPIUL SLOBOZIA



Asociația pentru Dezvoltare și Incluziune Socială

58



Resurse disponibile: Instituții publice, ONG-uri, mediul privat

Problema: Starea deficitară a izolației locuințelor

Descriere: Problemele sesizate în legătură cu infrastructura de locuit se referă la nivelul de încălzire a locuinței, precum și la nivelul scăzut al protecției împotriva zgomotelor exterioare, aspecte care sunt în strânsă legătură cu izolarea exterioară insuficientă a blocurilor de locuințe.

Proiecte/acțiuni întreprinse anterior: NU

Măsură propusă: Reabilitarea și modernizarea blocurilor care conțin locuințe sociale.

Resurse disponibile: Instituții publice, ONG-uri, mediul privat

• Mobilitate urbană și locuire - **Problema:** Starea necorespunzătoare a infrastructurii rutiere

Descriere: Infrastructura rutieră din teritoriul SDL este într-o stare avansată de degradare, fiind necesare lucrări de modernizare și reabilitare.

Proiecte/acțiuni întreprinse anterior: NU

Măsură propusă: Reabilitarea infrastructurii rutiere.

Resurse disponibile: Instituții publice, ONG-uri, mediul privat

Problema: Lipsa curățeniei spațiilor comune și aspectul exterior al blocului.

Descriere: Cetățenii au semnalat faptul că starea spațiilor comune de locuit, cât și a spațiilor din imediata apropiere a blocurilor, necesită îmbunătățiri, în sensul menținerii curățeniei, reabilitării fațadelor, precum și a necesității îngrijirii spațiilor verzi aferente acestora. Proiecte/acțiuni întreprinse anterior: NU

Măsuri propuse: Reabilitarea și modernizarea blocurilor care conțin locuințe sociale; Acțiuni de salubritate și igienizare a zonelor aparținând ZUM; Campanii de conștientizare, informare privind starea de sănătate, reducerea riscurilor și prevenirea îmbolnăvirilor

Resurse disponibile: Instituții publice, ONG-uri, mediul privat

• Spații publice urbane - **Problema:** Număr redus locuri de joacă și spații verzi

Descriere: În ZUM nu există locuri de joacă amenajate pentru copii, iar suprafața spațiilor verzi este insuficientă pentru menținerea unei stări de sănătate optime, activități recreative

Proiecte/acțiuni întreprinse anterior: NU

Măsură propusă: Amenajarea de locuri de joacă pentru copii și spații verzi.

Resurse disponibile: Instituții publice, ONG-uri, mediul privat

Problema: Lipsa unor sisteme organizate, educaționale și sociale

Descriere: O altă problemă sesizată de locuitorii ZUM-urilor o reprezintă absența cadrului și a resurselor necesare de a organiza activități de tip "a doua șansă", de consiliere, mediere și orientare profesională. Acest aspect ar putea conduce inclusiv la strângerea legăturilor sociale în interiorul zonei și chiar cu locuitorii zonei funcționale.

Proiecte/acțiuni întreprinse anterior: Crearea Centrului Multifuncțional Bora



MUNICIPIUL SLOBOZIA



Asociația pentru Dezvoltare și Incluziune Socială

59



Măsură propusă: Extinderea Centrului Multifuncțional pentru desfășurarea de activități educative, culturale, recreative și sociale, adresate tuturor categoriilor de vârste.

Resurse disponibile: Instituții publice, ONG-uri, mediul privat

- **Ocupare - Problema:** Dificultățile în găsirea și menținerea unui loc de muncă stabil

Descriere: Proportia persoanelor de 15-64 de ani care nu sunt încadrate în muncă și nu urmează o formă de educație este, în medie, de 60%, în cele două ZUM-uri incluse în teritoriul SDL. Acest procent este determinat de nivelul redus de educație al adulților, precum și de refuzul acestora de a conștientiza importanța continuării educației pentru creșterea nivelului de calificare. De asemenea, marginalizarea determinată de etnie, cât și de faptul că locuiesc în ZUM-uri, duce la creșterea numărului celor care nu urmează o formă de educație sau nu sunt activi pe piața muncii. Ca urmare, aceste persoane nu înregistrează venituri sau beneficiază de venituri mici, fapt care generează un nivel de trai scăzut.

Proiecte/acțiuni întreprinse anterior: NU

Măsură propusă: Acțiuni de susținere a antreprenoriatului în cadrul comunității; Sprijin pentru accesul și/sau menținerea pe piața muncii; Sprijin pentru facilitarea și intermedierea accesului pe piața muncii

Resurse disponibile: Instituții publice, ONG-uri, mediul privat

- **Educație - Problema:** Riscul de abandon școlar copii și tineri, nivel scăzut de educație al adulților

Descriere: Riscul de abandon școlar este cauzat în primul rând de lipsurile materiale ale familiilor, numărul mare de copii, precum și nivelul scăzut de educație al părinților

Proiecte/acțiuni întreprinse anterior: Activități de genul "școală după școală" derulate în cadrul Centrului Multifuncțional Bora

Măsură propusă: Sprijin pentru creșterea accesului și participării la învățământul primar și secundar prin măsuri adaptate nevoilor comunității

Resurse disponibile: Instituții publice, ONG-uri, mediul privat

- **Acces la servicii - Problema:** Accesul limitat la servicii sociale

Descriere: Locuitorii din ZUM-uri au evidențiat faptul că întâmpină greutăți în completarea și depunerea dosarelor în vederea obținerii unor drepturi sociale și subliniază faptul că se simt discriminați în relația cu instituțiile statului.

Proiecte/acțiuni întreprinse anterior: NU

Măsură propusă: Sprijin pentru creșterea accesului la serviciile de informare și consiliere; Crearea unor rețele de sprijin pentru persoanele asistate prin promovarea și dezvoltarea voluntariatului; Acțiuni specifice de prevenire și combatere a discriminării în accesul la servicii publice, locuire, ocupare, educație, sănătate și viață publică

Resurse disponibile: Instituții publice, ONG-uri, mediul privat



MUNICIPIUL SLOBOZIA



Asociația pentru Dezvoltare și Incluziune Socială

60



Problema: Accesul redus la servicii medicale

Descriere: Accesul redus la serviciile medicale este determinat de numărul redus de persoane care au calitatea de asigurat și care sunt înscrise la un medic de familie. Această problemă este corelată direct cu lipsa locurilor de muncă și cu insuficiența veniturilor.

Proiecte/acțiuni întreprinse anterior: NU

Măsuri propuse: Acțiuni de conștientizare a necesității și importanței menținerii sănătății

Resurse disponibile: Instituții publice, ONG-uri, mediul privat

- Imagine publică - Problema: Percepția negativă asupra zonei

Descriere: ZUM-urile sunt percepute ca zone generatoare de probleme sociale, medicale, educaționale, deși nu există conflicte între locuitorii din ZUM și ZUF aferent, aceste zone sunt evitate, prin urmare, imaginea zonei este negativă.

Proiecte/acțiuni întreprinse anterior: NU

Măsuri propuse: Acțiuni specifice de prevenire și combatere a discriminării în accesul la servicii publice, locuire, ocupare, educație, sănătate și viață publică; Extinderea Centrului Multifuncțional pentru desfășurarea de activități educative, culturale, recreative și sociale, adresate tuturor categoriilor de vârste.

Resurse disponibile: Instituții publice, ONG-uri, mediul privat

ANEXA 17

6.1.2 Corelarea cu documentațiile strategice, inclusiv cu Planul de Mobilitate Urbană

- maximum 0,5 pagină

Obiectivele strategice, acțiunile și proiectele/măsurile stabilite în Strategia de Dezvoltare Locală au fost incluse în Planul de Mobilitate Urbană Durabilă, astfel:

Măsura stabilită	Documentul strategic	Corespondența cu măsura din documentul strategic
Reabilitarea infrastructurii rutiere	PMUD	S41, Program multianual de întreținere și modernizare a străzilor din Municipiul Slobozia (etapa I 2017-2020) - 20 km

Astfel, măsurile legate de reabilitarea infrastructurii rutiere pe străzile din zonele urbane marginalizate sunt corelate cu măsura S41 din Planul de Mobilitate Urbană Durabilă: "Program multianual de întreținere și modernizare a străzilor din Municipiul Slobozia (etapa I 2017-2020) - 20 km".

6.1.3 Contribuția măsurilor la temele secundare FSE - maximum 1,5 pagini

Măsurile din cadrul Strategiei de Dezvoltare locală ating în mod direct temele secundare FSE, în special aspectele legate de respectarea principiului egalității și nediscriminării în raport de



MUNICIPIUL SLOBOZIA





formarea competențelor și îmbunătățirea serviciilor publice adresate grupurilor vulnerabile în special comunităților de romi.

SDL vizează măsuri de formare a personalului din cadrul autorităților locale cu privire la fenomenul segregării rezidențiale, prevenirea și combaterea discriminării în domeniul locuirii, creșterea gradului de conștientizare și informare a comunităților de romi cu privire la protecția socială în domeniul locuirii și dreptul la nediscriminare, creșterea gradului de conștientizare și informare a comunităților de romi cu privire la protecția împotriva discriminării la locul de muncă, formarea continuă a personalului didactic inclusiv personalul cu funcție de conducere cu privire la fenomenul segregării școlare, prevenirea și combaterea discriminării în domeniul educației, măsuri de formare continuă a personalului medical cu privire la prevenirea și combaterea discriminării și grupuri vulnerabile, creșterea gradului de conștientizare și informare a comunităților de romi cu privire la drepturile pacientului, conștientizare și promovarea respectării principiului non-discriminării prin formarea continuă a organelor responsabile de aplicarea legii și ordine publică.

SDL vizează măsuri care răspund unor probleme sociale având ca scop identificarea unor soluții care să permită realizarea unei schimbări. Astfel, se va crea „Frigiderul comunitar” care va fi amplasat în cadrul centrului comunitar accesibil în cadrul căruia se vor dona de către localnici, firme, restaurante, depozite, ferme agricole alimente care prisosesc și care vor putea fi oferite persoanelor aflate în dificultate. Se va crea un program prin care acest concept va fi popularizat la nivel local atât cetățenilor cât și mediului de afaceri.

În completarea aceluiași centru se va crea „Magazinul caritabil” unde se vor dona de către persoane fizice și juridice alimente neperisabile, produse igienico-sanitare, rechizite, cărți, jucării/accesorii pentru copii, materiale de birotică și papetărie, produse pentru construcții/amenajări spații de locuit, semințe pentru cultivarea de legume, pomi fructiferi etc. Acest concept se va face cunoscut atât în rândul persoanelor fizice/juridice care pot dona cât și în rândul potențialilor beneficiari având ca principal mesaj „pot oferi și pot primi”. Astfel, fiecare beneficiar al ajutorului primit va putea reîntra în sprijinul primit prin activități desfășurate în folosul comunității și pentru comunitate.

Cele două măsuri care se vor realiza vor permite conștientizarea de către comunitate a nevoilor sociale cu care se confruntă cetățenii din comunitatea marginalizată, modul prin care ei pot interveni personal și felul în care aceste acțiuni se vor reîntra către comunitate.

În cadrul Politicii de Coeziune un rol important este deținut de sprijinirea UE către o economie cu emisii reduse de dioxid de carbon conform prevederilor din Strategia Uniunea Energetică.

Vor fi identificate investițiile necesare la nivelul administrației locale în eficientizarea energetică a clădirilor, în energia din surse regenerabile și în transportul urban durabil.

Vor fi realizate acțiuni de îmbunătățire a izolației termice și hidroizolarea amvelopării clădirii, sarpantelor și invelitoarelor. Se vor realiza măsuri de extindere/reîntrăgirea a sistemului de iluminat



MUNICIPIUL SLOBOZIA



62



public. Vor fi întreprinse măsuri de eficientizare a iluminatului public inclusiv prin reabilitarea instalațiilor electrice- stâlpi, rețele etc.

Prin dezvoltarea unui sistem de transport public atractiv și eficient, precum și prin crearea/modernizarea unor trasee/spații pietonale se va diminua semnificativ traficul rutier și emisiile de echivalent CO2 în oras.

6.1.4 Contribuția măsurilor la temele orizontale- *maximum 1 pagină*

Măsurile din cadrul Strategiei de Dezvoltare locală contribuie la temele orizontale, în particular egalitate de șanse, non-discriminare precum și dezvoltarea durabilă.

Strategia de Dezvoltare Locală abordează în mod direct problematica discriminării comunităților de romi la nivel local și propune un set de măsuri specifice. În domeniul locuire măsurile preconizate au în vedere măsuri de formare a personalului din cadrul autorităților publice locale și de creșterea gradului de conștientizare și informare a comunităților de romi.

În domeniul ocupării forței de muncă măsurile propuse sunt axate spre creșterea gradului de conștientizare și informare a comunităților de romi cu privire la protecția împotriva discriminării la locul de muncă. În domeniul educație măsurile vizează campanii de prevenire a discriminării și de promovare a diversității și principiilor de incluziune școlară versus segregare școlară a copiilor romi și măsuri de formare a cadrelor didactice cu privire la segregarea în educație și combaterea discriminării.

În domeniul sănătate o serie de măsuri vizează programe de formare continuă a cadrelor medicale precum și măsuri de informare și conștientizare publică adresate comunităților de romi. În legătură cu domeniul comunitate și imagine publică SDL vizează măsuri de promovare a drepturilor omului și non-discriminarea în relația organelor de aplicare a legii și ordine publică prin măsuri de conștientizare, informare și formare profesională.

Măsurile din cadrul Strategiei de Dezvoltare locală sunt de natură a contribui la dezvoltarea durabilă. În esență, măsurile de reabilitare a infrastructurii rutiere, de modernizare a sistemului de alimentare cu apă și canalizare, de reabilitare a blocurilor de locuințe sociale, de reabilitare și extindere a iluminatului public au un impact pozitiv asupra dezvoltării comunității locale fără a produce consecințe negative asupra mediului, utilizării resurselor sau cu rezultat negativ asupra atenuării efectelor schimbărilor climatice.

Măsurile de reabilitare precum și cele de creare a spațiilor verzi vor contribui la diminuarea riscului de poluare, creșterea gradului de siguranță a comunității locale și revitalizarea zonelor în care se implementează SDL. Campaniile de salubritate și igienizare a zonelor în care se implementează SDL, cu implicarea comunității au ca obiectiv responsabilizarea comunității față de mediul înconjurător precum și gestionarea eficientă a deșeurilor. Măsurile de stimulare și promovare a inițiativelor antreprenoriale și de formare profesională, de promovare a burselor de muncă pentru comunități marginalizate, măsurile de creștere a accesului la educație, servicii sociale și de



MUNICIPIUL SLOBOZIA



Asociația pentru Dezvoltare și Incluziune Socială

63



sănătate contribuie în mod direct la dezvoltarea durabilă prin promovarea incluziunii sociale și creșterea calității vieții.

6.1.5 Combaterea segregării rezidențiale- *maximum 1 pagină*

Măsurile cuprinse în SDL vizează ridicarea standardului de calitate a vieții a comunităților dezavantajate prin aducerea cadrului de infrastructură la nivelul celui din comunitatea locală. Pe anumite sectoare din ZUM se are în vedere reabilitarea infrastructurii rutiere, reabilitarea și modernizarea sistemului de canalizare și alimentare cu apă, reabilitarea și extinderea iluminatului public. Distinct de aceste măsuri, se are în vedere reabilitarea și modernizarea unui bloc de locuințe sociale. Aceste măsuri de reabilitare vizează arealuri geografice diferite (infrastructura pe străzi diferite) fără a crea per ansamblu concentrarea sau izolarea comunităților dezavantajate. Din contră, reabilitarea infrastructurii rutiere, de alimentare cu apă și de iluminat public sau reabilitarea locuințelor sociale constituie măsuri de care beneficiază membrii comunității locale indiferent de apartenența etnică, situația socială sau reședință. Este în special cazul infrastructurii rutiere și a iluminatului public precum și a reabilitării locuințelor sociale care se adresează tuturor cetățenilor, în particular celor care îndeplinesc criteriile stipulate de lege pentru acordarea unei locuințe sociale, indiferent de apartenența etnică. Pentru a respecta principiul non-segregării, SDL este însoțită de măsuri de investiții care conduc la crearea și întărirea relației dintre grupul țintă și comunitatea majoritară pe de o parte, și grupul țintă și autoritățile publice locale pe de altă parte. SDL propune măsuri de stimulare și promovare a inițiativelor antreprenoriale în zona grupului țintă adresate grupurilor vulnerabile din respectivul areal indiferent de apartenența etnică. În cadrul proiectelor se va încuraja formarea profesională și angajarea membrilor grupurilor vulnerabile indiferent dacă aceștia provin din comunitatea romă sau comunitatea majoritară. Măsurile privind creșterea accesului la servicii de consiliere în asistența socială, creșterea accesului la educație și reducerea abandonului școlar, campaniile de informare privind serviciile de sănătate și un regim de viață sănătos, au în vedere participarea cât și beneficiul atât a membrilor grupurilor vulnerabile din comunitatea romă cât și cea majoritară. Precizăm și ca SDL este dublat de un set de măsuri în domeniul prevenirii și combaterii discriminării care se adresează grupului țintă, comunității majoritare și instituțiilor publice cu privire la accesul nediscriminatoriu la serviciile de locuire pentru romi, ocupare, prevenirea și eliminarea segregării pe criterii etnice. Comunitatea de romi din cartierul Bora, municipiul Slobozia se afla peste râul Ialomita în partea de S-E este singurul cartier al municipiului Slobozia, separat de râul Ialomita, având o poziție marginală, romii fiind concentrați în acest cartier și ca o reflectare a unui trecut de marginalizare și periferizare. Distanța față de oraș este de 2 km, distanța până la punctul medical este de 1 km, distanța față de grădinița și școală este de 1 km și aproximativ 3, 5 km față de primărie, spital, alte instituții de interes public local. Cele două străzi, General Magheru și Dealului se afla la marginea cartierului



MUNICIPIUL SLOBOZIA



Asociația pentru Dezvoltare și Incluziune Socială

64



Bora, învecinându-se cu râul Ialomita și cu drumul județean care duce spre localitatea Ciulnița. (<http://www.odelamenca.ro/slobozia-bora/>)

6.1.6 Asigurarea sustenabilității intervenției DLRC- *maximum 2 pagini*

Reabilitarea infrastructurii rutiere și reabilitarea și modernizarea sistemului de alimentare cu apă și canalizare și a iluminatului public în ZUM-uri - vor fi realizate acțiuni de către autoritatea locală privind întreținerea infrastructurii rutiere cuprinse în cadrul SDL, acțiuni de întreținere a sistemului de alimentare cu apă și canalizare astfel încât furnizarea apei potabile și colectarea apelor menajere de pe străzile menționate în SDL să se facă corespunzător, acțiuni de întreținere a instalației de iluminat public de pe stăzile cuprinse în SDL de către autoritatea locală se va putea asigura un confort locuitorilor din zona, se va reduce costul cu energia electrică consumată și implicit se vor reduce emisiile de CO₂. **Reabilitarea și modernizarea locuințelor sociale** - Vor fi realizate acțiuni comune autoritate locală- locatari din locuințele sociale care să ducă la menținerea în condiții bune a dotarilor generale ale blocului, ale instalațiilor de iluminat și a celor sanitare, de igienizare a spațiilor tehnice, a spațiilor comune de pe scara blocului, precum și a spațiului verde adiacent. **Campanii de conștientizare asupra necesității de salubritate și igienizare a zonei** și implicarea comunității - Vor fi realizate periodic campanii de conștientizare a necesității de salubritate și igienizare atât a spațiilor personale cât și a celor publice cu implicarea întregii comunități. Se vor realiza acțiuni de salubritate și igienizare a zonei, vor fi instalate containere de colectare selectivă a deșeurilor, vor fi organizate acțiuni de colectare a deșeurilor re folosibile etc. Vor fi realizate acțiuni în grădinițe, școli, licee în care vor fi prezentate acțiunile la care aceștia pot participa împreună cu membrii familiei astfel încât implicarea întregii comunități să fie cât mai mare. **Stimularea și promovarea inițiativelor antreprenoriale** - Vor fi desfășurate programe finanțate având ca temă „Promovarea inițiativelor antreprenoriale” privind identificarea unor posibile măsuri ce pot fi realizate în zona marginalizată, a beneficiarilor care pot accesa astfel de finanțări și a oferirii de sprijin financiar necesar în vederea inițierii unor mici afaceri. **Organizarea și promovarea de cursuri de formare/calificare** pentru creșterea nivelului de acces și de menținere pe piața muncii - Vor fi realizate acțiuni de identificare a nevoii de formare/calificare atât la nivelul potențialilor beneficiari persoane fizice cât și la nivelul agenților economici, a mediului de afaceri astfel încât să se poată desfășura programe de formare/calificare care să permită întâlnirea dintre cerere și oferta pe piața muncii locală. Reconvertirea profesională a persoanelor aflate în căutarea unui loc de muncă dar care nu se regăsesc în actuala cerere existentă pe piața muncii va fi de asemenea o acțiune ce va fi realizată astfel încât să se realizeze o reducere a somajului înregistrat la nivel local. **Organizarea de târguri de muncă**, în colaborare cu AJOFM.- Vor fi organizate întâlniri, târguri de locuri de muncă la care vor participa reprezentanți ai AJOFM, ai firmelor de formare, ai firmelor de recrutare a forței de muncă, ai instituțiilor de învățământ precum și ai mediului de afaceri astfel încât să se faciliteze întâlnirea dintre oferta de



MUNICIPIUL SLOBOZIA



65



forță de muncă existentă în comunitățile marginalizate și cererea existentă pe piața pentru persoane având calificarea și disponibilitatea detinută de către aceștia. **Creșterea accesului și participării în învățământul primar și secundar** prin programe de consiliere, mediere, „școală după școală” - Vor fi realizate acțiuni atât în învățământul preșcolar cât și în învățământul școlar, gimnazial și profesional/liceal în vederea conștientizării importanței participării copiilor la o formă de școlarizare și a finalizării studiilor minime obligatorii care să îi permită la moment dat să obțină o formă de calificare și implicit a un loc de muncă. Se vor desfășura în școli acțiuni de genul „Grădinița Prietenoasă”, „Școala Prietenoasă”. Pentru persoanele care au abandonat școala de timpuriu se vor desfășura acțiuni de tipul „A doua Șansă” care să asigure membrilor din comunitatea marginalizată finalizarea numărului minim de clase în vederea intrării în programe de calificare. **Creșterea accesului la serviciile de consiliere în asistență socială.** Vor fi desfășurate acțiuni în cadrul centrului comunitar cu scopul de a conștientiza importanța accesului la servicii de consiliere în asistență socială, a beneficiilor rezultate din acestea și a modului în care pot fi accesate astfel de servicii. Personalul din cadrul centrului va desfășura acțiuni directe cu membrii comunității marginalizate în vederea identificării problemelor cu care aceștia se confruntă, a cauzelor care le determină și a măsurilor care trebuie să se întreprindă în acest scop. Acțiunile vor fi realizate cu implicarea tuturor factorilor locali decizionali. **Campanii de conștientizare a necesității și importanței menținerii sănătății.** Vor fi realizate acțiuni locale la nivelul comunității marginalizate, în grădinițele/școlile aflate în aceste comunități care să permită identificarea problemelor de sănătate existente la nivelul comunității precum și a celor existente la nivel personal. Se va acorda o importanță sporită conștientizării de către membrii comunității marginalizate a importanței sănătății personale și a modului în care pot solicita și primi îngrijiri medicale. Vor fi derulate acțiuni de combatere a factorilor care determină apariția problemelor de natură medicală în comunitate. Campanii de informare și conștientizare în domeniul combaterii discriminării/segregării. Se vor organiza acțiuni care să vizeze măsuri de formare a personalului din cadrul autorităților locale cu privire la fenomenul segregării rezidențiale, prevenirea și combaterea discriminării în domeniul locuirii, creșterea gradului de conștientizare și informare a comunităților de romi cu privire la protecția socială în domeniul locuirii și dreptul la nediscriminare. Prin acțiuni de conștientizare a beneficiului diversității și nediscriminării la locul de muncă în sectorul privat și public, de creștere a gradului de conștientizare și informare a comunităților de romi cu privire la protecția împotriva discriminării la locul de muncă, de formare continuă a personalului didactic inclusiv personalul cu funcție de conducere cu privire la fenomenul segregării școlare, prevenirii și combaterii discriminării în domeniul educației se urmărește reducerea fenomenului identificat în comunitățile cuprinse în SDL. **Amenajarea de locuri de joacă pentru copii.** Realizarea de acțiuni de întreținere, modernizare și extindere în perioada ulterioară implementării proiectului va duce la



MUNICIPIUL SLOBOZIA



Asociația pentru Dezvoltare și Incluziune Socială

66



menținerea unui mediu plăcut și sigur în care copiii din comunitate își vor petrece timpul liber și în care vor putea interacționa cu alți copii din afara comunității.

6.2 Măsurile prioritare

6.2.1 Prioritizarea măsurilor - *maximum 2 pagini*

Identificarea măsurilor propuse în SDL s-a realizat pe baza cercetării de teren și a analizei calitative (focus grup-uri). Prioritizarea acestora s-a făcut în urma consultării și implicării comunității – în cadrul întâlnirilor publice organizate de GAL. Consiliul Director al GAL, în colaborare cu experții, a stabilit prin vot Lista finală de măsuri prioritare pentru dezvoltarea teritoriului SDL și integrarea zonelor urbane marginalizate, cu menționarea în clar a obiectivului specific al SDL la care contribuie. Totodată, s-a hotărât când vor avea loc, termenele de realizare, în ce ordine și din ce sursă de finanțare vor fi susținute măsurile, precum și responsabilii acestora. Orizontul de implementare a SDL se întinde pe o perioadă de 3 ani.

	Prioritate conform GAL			CD	Responsabil
	APL	ZUM	S.P. & S.C.		
Măsurile necesare pentru rezolvarea problemelor dintr-o zonă urbană marginalizată (ZUM)					
Reabilitarea infrastructurii de utilități/repararea instalațiilor comune, investiții în stația de tratare a apei potabile (OS1)	■	■		3	APL
Reabilitarea și modernizarea blocurilor care conțin locuințe sociale (OS1)	■	■		3	APL
Reabilitarea infrastructurii rutiere (OS1)	■	■		3	APL
Campanii de conștientizare asupra necesității de salubritate și igienizare a zonei și implicarea comunității în realizarea acestora (OS1)	■	■	■	3	APL, S.P., S.C.
Amenajarea de locuri de joacă pentru copii și spații verzi (OS2)	■	■		3	APL
Extinderea Centrului Multifuncțional pentru desfășurarea de activități educative, culturale, recreative și sociale, adresate tuturor categoriilor de vârste la care să fie asigurat accesul tuturor rezidenților și în cadrul căruia să fie furnizate următoarele servicii:	■	■		3	APL



MUNICIPIUL SLOBOZIA



Asociația pentru Dezvoltare și Incluziune Socială

67

A	Servicii educaționale pentru adulți					
B	Servicii personalizate de ocupare					
C	Servicii sociale					
D	Servicii de întărire a comunității					
(OS4)						
	Acțiuni de susținere a antreprenoriatului în cadrul comunității (OS3)	■	■	■	3	APL, S.P., S.C.
	Sprrijin pentru accesul și/sau menținerea pe piața muncii (OS3)	■	■	■	3	APL, S.P., S.C.
	Sprrijin pentru facilitarea și intermedierea accesului pe piața muncii (OS3)	■	■	■	3	APL, S.P., S.C.
	Sprrijin pentru creșterea accesului și participării la învățământul primar și secundar prin măsuri adaptate nevoilor comunității (OS4)	■	■	■	3	APL, S.P., S.C.
	Sprrijin pentru creșterea accesului la serviciile de informare și consiliere (OS6)	■	■	■	3	APL, S.P., S.C.
	Acțiuni specifice de prevenire și combatere a discriminării în accesul la servicii publice, locuire, ocupare, educație, sănătate și viață publică (OS7)	■	■	■	3	APL, S.P., S.C.
	Acțiuni de conștientizare a necesității și importanței menținerii sănătății (OS5)	■	■	■	3	APL, S.P., S.C.

Note: APL - autorități locale și sector public; ZUM - comunitatea marginalizată; S.P. & S.C. - sector privat și societatea civilă.

6.2.2 Abordarea integrată- *maximum 2 pagini*

Măsurile propuse acoperă sectoare precum: infrastructură, spații publice urbane, locuire, ocupare, educație, acces la servicii, comunitate și imagine publică.

Din cele 13 măsuri prevăzute în strategie, 9 prevăd intervenții integrate care vizează întreg teritoriul SDL:

- Măsura 4: Acțiuni de salubritate și igienizare a zonelor aparținând teritoriului SDL
- Măsura 6: Extinderea Centrului Multifuncțional pentru desfășurarea de activități educative, culturale, recreative și sociale, adresate tuturor categoriilor de vârste la care să fie asigurat accesul tuturor rezidenților
- Măsura 7: Acțiuni de susținere a antreprenoriatului în cadrul comunității
- Măsura 8: Sprrijin pentru accesul și/sau menținerea pe piața muncii



MUNICIPIUL SLOBOZIA



Asociația pentru Dezvoltare și Incluziune Socială

68



- Măsura 9: Sprijin pentru facilitarea și intermedierea accesului pe piața muncii
 - Măsura 10: Sprijin pentru creșterea accesului și participării la învățământul primar și secundar prin măsuri adaptate nevoilor comunității
 - Măsura 11: Sprijin pentru creșterea accesului la serviciile de informare și consiliere
 - Măsura 12: Acțiuni specifice de prevenire și combatere a discriminării în accesul la servicii publice, locuire, ocupare, educație, sănătate și viață publică
 - Măsura 13: Acțiuni de conștientizare a necesității și importanței menținerii sănătății
- 1 din cele 13 măsuri ale prezentei Strategii prevede planuri de acțiuni complementare FEDR – FSE, după cum urmează:**
- Măsura 6: Extinderea Centrului Multifuncțional pentru desfășurarea de activități educative, culturale, recreative și sociale, adresate tuturor categoriilor de vârste la care să fie asigurat accesul tuturor rezidenților – lucrările vor include acțiuni de operaționalizare, urmând ca în cadrul Centrului Multifuncțional să se desfășoare următoarele: servicii educaționale pentru adulți, Servicii personalizate de ocupare, Servicii sociale, Servicii de întărire a comunității.

ANEXA 18, ANEXA 19

6.3 Lista indicativă de intervenții- maximum 2 pagini

Măsură prioritară	Intervenție	Tip	Buget (mii euro)
Extinderea Centrului Multifuncțional pentru desfășurarea de activități educative, culturale și recreative	Extinderea Centrului Multifuncțional Bora pentru desfășurarea de activități educative, culturale și recreative, adresat tuturor categoriilor de vârste	POR	1.200
	Operaționalizarea Centrului Multifuncțional Bora pt. desfășurarea de activități educative, culturale și recreative, adresat tuturor categ. de vârste	POCU	150
Reabilitarea infrastructurii rutiere	Reabilitarea infrastructurii rutiere pe străzile Vasile Roaită și Stânjenei (aprox. 1 km)	POR	900
Reabilitarea și modernizarea sistemului de alimentare cu apă și canalizare	Reabilitarea și modernizarea sistemului de alimentare cu apă și canalizare pe străzile Teilor, Trandafirilor, Cloșca (aprox 1,5 km)	POR	900



MUNICIPIUL SLOBOZIA



Asociația pentru Dezvoltare și Incluziune Socială

Reabilitarea și modernizarea blocurilor care conțin locuințe sociale	Reabilitarea și modernizarea locuințelor sociale din blocul UGIRA	POR	900
Acțiuni de salubritate și igienizare a zonelor aparținând ZUM	Campanii de conștientizare asupra necesității de salubritate și igienizare a zonei și implicarea comunității în realizarea acestora	POCU	150
Acțiuni de susținere a antreprenoriatului în cadrul comunității	Stimularea și promovarea inițiativelor antreprenoriale în comunitățile marginalizate prin acordarea de servicii de consiliere/consultanță, formare profesională antreprenorială și alte forme de sprijin	POCU	350
Sprijin pentru accesul și/sau menținerea pe piața muncii	Organizarea și promovarea de cursuri de formare/calificare pentru creșterea nivelului de acces și de menținere pe piața muncii	POCU	350
Sprijin pentru facilitarea și intermedierea accesului pe piața muncii	Organizarea de târguri de oferte de muncă, în colaborare cu AJOFM și instituțiile de învățământ, dedicate persoanelor din comunitățile marginalizate	POCU	200
Sprijin pentru creșterea accesului și participării la învățământul primar și secundar prin măsuri adaptate nevoilor comunității	Organizarea și promovarea de acțiuni care să conducă la creșterea accesului și participării în învățământul timpuriu, inclusiv a doua șansă și reducerea părăsirii timpurii a școlii, programe de consiliere, mediere, „școală după școală” – servicii în educație	POCU	500
Sprijin pentru creșterea accesului la serviciile de consiliere în asistență socială	Organizarea și promovarea de acțiuni care să conducă la creșterea accesului la serviciile de consiliere în asistență socială pentru comunitățile defavorizate – servicii sociale	POCU	400
Acțiuni de conștientizare a necesității și importanței menținerii sănătății	Organizarea de campanii de conștientizare, informare privind starea de sănătate, reducerea riscurilor și prevenirea îmbolnăvirilor	POCU	300

Acțiuni specifice de prevenire și combatere a discriminării în accesul la servicii publice, locuire, ocupare, educație, sănătate și viață publică	Organizarea de campanii și cursuri de formare, informare și conștientizare în domeniul combaterii discriminării/segregării adresate comunităților și instituțiilor și serviciilor publice locale	POCU	200
Amenajarea de locuri de joacă pentru copii/spații verzi	Amenajarea de locuri de joacă pentru copii pe strada Maxim Gorki	POR	200

Intervențiile POCU propuse se adresează unui număr total de 1.044 persoane din teritoriul SDL, din care cel puțin 110 persoane vor fi din ZUM, persoane pentru care se intenționează ieșirea din sărăcie și ameliorarea excluziunii sociale.

7. Monitorizare și evaluare

7.1 Monitorizarea și evaluarea continuă - maximum 2 pagini

Monitorizarea și evaluarea continuă a SDL presupune cuantificarea pe tot parcursul implementării SDL a evoluției privind atingerea obiectivelor, consumarea resurselor, atingerea grupului țintă, cuantificarea sistematică a schimbărilor generate de implementarea programului sau proiectelor. În urma monitorizării și evaluării continue se poate sesiza în mod permanent raportul input - output, venituri - cheltuieli, activități planificate - activități realizate, grup țintă propus - grup țintă atins, înregistrându-se eventualele discordanțe.

Monitorizarea implementării SDL se realizează de către personalul din structura organizatorică a GAL împreună cu membrii GAL și Comitetul Director care vor urmări: examinarea îndeplinirii indicatorilor POR/POCU; evaluarea progreselor înregistrate pentru realizarea obiectivelor specifice ale SDL; examinarea rezultatelor implementării fiecărei măsuri și monitorizarea calității implementării proiectelor finanțate; elaborarea recomandărilor și propunerilor în vederea îmbunătățirii impactului SDL.

Procesul de monitorizare și evaluare continuă va fi realizat prin respectarea următoarelor principii: responsabilitate, transparență, cooperare și eficiență.

La nivelul GAL activitatea de monitorizare și evaluare continuă se va centra pe următoarele paliere:

1. Monitorizarea implementării SDL prin atingerea obiectivelor propuse și prin îndeplinirea indicatorilor POR/POCU și va avea în vedere:

- Urmărirea atentă a activităților în curs de desfășurare
- Executarea operativă și corectă a procedurilor de gestionare a resurselor;



- Analizarea indicatorilor globali la nivelul strategiei (fizici și financiari) și a indicatorilor de rezultat pentru fiecare măsură de finanțare;
- Operativitate în luarea deciziilor asupra implementării strategiei (sau depistarea problemelor);
- Elaborarea și aplicarea unui Plan de Evaluare care va descrie modalitatea prin care se va realiza evaluarea SDL

2. Monitorizarea proiectelor selectate va urmări:

- Monitorizarea modului de implementare și realizare a indicatorilor proiectelor, inclusiv propunerea de măsuri pentru derularea corespunzătoare a acestora;
- Verificarea progresului realizat în strânsă legătură cu: obiectivele, rezultatele așteptate și indicatorii prevăzuți în cadrul proiectului, bugetul, termenele, graficele de implementare și calendarele estimate în cadrul proiectului, respectarea obligațiilor de vizibilitate și publicitate;
- Verificarea modului în care sunt respectate: cadrul legal aplicabil/ reglementările/ procedurile instituite pentru implementarea proiectului;
- Verificarea cheltuielilor efectuate în perioada de raportare precum și estimarea cheltuielilor pentru următoarea perioadă de raportare, din punctul de vedere al încadrării în linia bugetară aferentă, planul de achiziții și calendarul activităților proiectului;
- Identificarea în timp util a eventualelor probleme și instituirea măsurilor corective;
- Monitorizarea procedurilor de achiziții publice în cadrul proiectelor, în conformitate cu legislația aplicabilă în domeniul achizițiilor publice;
- Monitorizarea situației riscurilor;
- Monitorizarea sustenabilității proiectului.

3. Monitorizare din partea comunității reprezintă atât o formă de supraveghere publică a modului în care SDL este implementată, cât și un mod eficient de a mobiliza comunitatea. Membrii comunității pot identifica erori, pot face sugestii de îmbunătățire, pot solicita date și pot oferi feedback coordonatorilor proiectului, fapt ce va duce la o creștere a eficienței în procesul de luare a deciziilor, la o mai bună informare a persoanelor cu privire la drepturile lor în calitate de clienți/beneficari, cetățeni și ființe umane.

4. Monitorizare internă a funcționării GAL prin evaluarea continuă a activităților va presupune:

- Pregătirea și publicarea apelurilor de selecție, în conformitate cu SDL;
- Animarea teritoriului;
- Analiza, evaluarea și selecția proiectelor;
- Monitorizarea și evaluarea implementării strategiei;
- Verificarea conformității cererilor de plată pentru proiectele selectate (cu excepția situațiilor în care GAL este beneficiar);
- Activitățile de monitorizare a proiectelor contractate;



MUNICIPIUL SLOBOZIA



Asociația pentru Dezvoltare și Incluziune Socială

72



- Întocmirea cererilor de plată, dosarelor de achiziții aferente costurilor de funcționare și animare.

ANEXA 22

7.2. Evaluarea de impact - maximum 2 pagini

Intervențiile asupra comunității din teritoriul SDL (hard și soft) vor avea efecte pozitive nu doar în arealele ZUM ci la nivelul întregului municipiu Slobozia.

Baza de referință necesară pentru estimarea efectului intervențiilor implementate la nivel de teritoriu SDL este asigurată de Studiul de referință realizat în cadrul prezentului proiect. Astfel, la sfârșitul implementării mecanismului DLRC, se va repeta **Studiul de referință** și rezultatele se vor compara cu cele obținute în cadrul Studiului de referință inițial (2017) – determinându-se măsura în care obiectivele propuse au fost atinse.

De asemenea, anual se va realiza un **raport** de impact – în baza aplicării unor chestionare, a organizării unor focus-grupuri și interviuri individuale. Se urmărește determinarea beneficiilor intervențiilor și a indicatorilor realizați. Raportul de impact se va concentra pe următoarele aspecte:

-Relevanța – reprezintă măsura în care SDL reușește să răspundă nevoilor reale ale actorilor implicați. De asemenea, se urmăresc modificări de context care ar putea avea ca rezultat anumite schimbări în tipul nevoilor sau în ierarhia acestora. Un program este considerat relevant dacă pe tot parcursul implementării sale ține cont de eventuale modificări de context, este flexibil și adaptabil ori de câte ori este necesar în raport cu nevoile adresate.

-Eficiența - reprezintă capacitatea programului de a atinge rezultatele SDL în condiții rezonabile de cost, eficacitatea conversiei mijloacelor aflate la dispoziție în rezultate așteptate, în termeni de calitate, cantitate și timp. Se măsoară calitatea rezultatelor atinse și modalitatea în care acestea au fost realizate.

-Eficacitatea – reprezintă evaluarea contribuției pe care o au rezultatele atinse ale SDL la îndeplinirea scopului pentru care aceasta a fost concepută – altfel spus, măsura în care rezultatele realizate se suprapun obiectivelor propuse.

-Impactul - este apreciat ca efecte ale SDL asupra audienței mai largi, asupra mediului în care se aplică. Măsoară contribuția SDL la atingerea obiectivelor sectoriale mai largi și a unor politici specifice.

-Sustenabilitatea - evaluarea măsurii în care beneficiile produse de SDL vor continua să se manifeste, să producă efecte după implementarea mecanismului DLRC. În acest proces intervin decisiv responsabilitatea instituțională, politicile publice, alocările financiare, dotările și echipamentele, resursele umane etc.



MUNICIPIUL SLOBOZIA



Asociația pentru Dezvoltare și Incluziune Socială

73



Cel mai important aspect, cel mai relevant dar și cel mai greu de dimensionat și apreciat este impactul social pe care îl poate avea SDL în comunitatea din teritoriul vizat.

Proiectul de față își propune atingerea următorilor indicatori de rezultat:

Tabel 2. Indicatori de rezultat (outcome) proprii SDL organizați pe formele de capital

	UM	Nivel de bază	An de bază	Țintă 2020
Reducerea ratei sărăciei (AROP) în rândul rezidenților din zona urbană marginalizată (ZUM)	%	>80	2017	<70
Creșterea capitalului uman al comunității				
Creșterea ratei de participare la învățământ a copiilor din zonă	%	>90	2017	+2
Scăderea ratei abandonului școlar și a ratei de părăsire timpurie a școlii în rândul copiilor și tinerilor din ZUM	%	20	2017	-5
Creșterea nivelului de calificare, al deprinderilor și abilităților relevante pentru intrarea pe piața muncii ale adulților din ZUM	%	45	2017	+10
Creșterea numărului de copii care beneficiază de servicii specializate și de beneficii sociale	%	5	2017	+10
Scăderea numărului de copii aflați în situații de vulnerabilitate	%	25	2017	-10
Creșterea capitalului material/economic al comunității				
Creșterea ocupării în sectorul formal în rândul persoanelor din ZUM, din care femei, tineri, romi	%	44	2017	+10
Creșterea accesului la drumuri pavate/ asfaltate	%	80	2017	+5
Creșterea satisfacției rezidenților cu accesul la infrastructură și curățenia zonei	%	80	2017	+5
Îmbunătățirea condițiilor de locuire	%	80	2017	+2
Creșterea capitalului social al comunității				
Creșterea satisfacției privind relațiile în cadrul comunității și a nivelului de încredere în alte persoane, în ceilalți membri ai comunității, precum și în instituții	%	55	2017	+10
Creșterea capitalului simbolic al comunității				
Recunoașterea hărții zonei și includerea zonei în procesul de planificare urbană	nr	0	2017	1
Creșterea satisfacției locuitorilor municipiului, rezidenți în cartiere cu vedere directă la ZUM cu aspectul general al zonei	%	70	2017	+5
Îmbunătățirea imaginii zonei la nivelul locuitorilor municipiului	%	50	2017	+10



MUNICIPIUL SLOBOZIA



Asociația pentru Dezvoltare și Incluziune Socială

74



8. Planul financiar- maximum 3 pagini

În construirea bugetului s-a pornit de la estimarea costurilor pentru funcționarea GAL, ținându-se cont de:

- Costurile necesare pentru personal (1 Manager GAL, 1 Asistent GAL, 1 Facilitator, 1 responsabil financiar + 1 expert executiv, în funcție de necesarul identificat pe parcurs). Costurile au fost calculate ținându-se cont de baremele de costuri salariale conform Manualului Beneficiarului POCU la care s-a adăugat plata contribuțiilor calculate conform modificărilor care vor intra în vigoare în 2018;
- Costuri de chirie și utilități;
- Costuri pentru dotarea biroului pentru restul de personal și achiziționarea de echipamente suplimentare bunei funcționari (laptop-uri pentru personalul suplimentar, birouri, 1 imprimantă);
- Costuri pentru birotică;
- Rezervă de contingență.

Total buget pentru funcționare GAL: 300.000 Euro

Bugetul pentru intervențiile FSE a fost calculat în funcție de indicatorii de rezultat, ținându-se cont că *“țintele minime obligatorii pentru indicatorii de realizare / rezultat aferenți intervențiilor POCU sunt stabilite la o alocare de 1 milion Euro pentru intervențiile POCU implementate în SDL din regiunile mai puțin dezvoltate / acestea crescând sau reducându-se direct proporțional cu valoarea alocării din POCU la nivelul unei SDL (cu excepția cheltuielilor de funcționare legate de gestionarea implementării SDL și animarea comunității)”* și că *“un procent de minimum 30% din bugetul total POR+POCU al SDL este alocat intervențiilor finanțabile din Fondul Social European, prin POCU;”*

Astfel, pentru atingerea indicatorului 4S67 s-a stabilit un grup țintă de 1.044 persoane, astfel încât bugetul a fost stabilit, proportional, la valoarea de 2.600.000 Euro. Pentru acest buget au fost calculate intervențiile care să ducă atât la îndeplinirea indicatorilor de realizare (4S67, 4S148, 4S69), cât și a indicatorilor de rezultat imediat (4S63, 4S64, 4S146), astfel;

4S67 Persoane din comunitățile marginalizate aflate în risc de sărăcie sau excluziune socială care beneficiază de servicii integrate – 1044, din care 522 vor beneficia de măsuri de ocupare;

4S63 Persoane din comunitățile marginalizate aflate în risc de sărăcie sau excluziune socială care dobândesc o calificare la încetarea calității de participant – 261 persoane;

4S64 Persoane din comunitățile marginalizate aflate în risc de sărăcie sau excluziune socială care au un loc de muncă, inclusiv cele care desfășoară o activitate independentă, la încetarea calității de participant – 131 persoane;

4S148 Servicii la nivelul comunităților marginalizate aflate în risc de sărăcie sau excluziune socială care beneficiază de sprijin – 1;



MUNICIPIUL SLOBOZIA



Asociația pentru Dezvoltare și Incluziune Socială

75



4S146 Servicii funcționale oferite la nivelul comunităților marginalizate aflate în risc de sărăcie sau excluziune socială – 1;

4S65 Comunitățile marginalizate aflate în risc de sărăcie sau excluziune socială care depășesc situația de vulnerabilitate la 6 luni de la încetarea sprijinului (conform definiției AROPE) - 2;

4S69 Regiuni mai puțin dezvoltate – 2;

După alocarea bugetelor pentru serviciile de ocupare, educaționale, sociale, restul de bani au fost redirecționați pentru conceperea de activități inovative social care să sprijine și să asigure sustenabilitatea intervențiilor care vor fi făcute prin POR.

Total Buget POCU prevăzut: 2.600.000 Euro

Pentru Stabilirea bugetului intervențiilor din FEDR s-a pornit de la problemele identificate în urma Studiului de referință la nivelul teritoriului SDL, probleme grupate pe categorii de: infrastructură rutieră, locuire, amenajare teritoriu.

Astfel, pentru crearea/ reabilitarea/ modernizarea spațiilor publice urbane (străzi nemodernizate, inclusiv reabilitarea/ modernizarea utilităților publice, zone verzi neamenajate), cu respectarea prevederilor Legii nr.350/2001 privind amenajarea teritoriului și urbanismul cu modificările și completările ulterioare, Legii nr.24/2007 privind reglementarea și administrarea spațiilor verzi din zonele urbane, cu modificările și completările ulterioare, s-a stabilit un buget de 2.000.000 Eur.

O sumă de 900.000 Euro a fost alocată pentru reabilitare/ modernizare locuințe sociale.

Pentru extindere/ operaționalizare centru multifuncțional a fost alocată suma de 1.200.000 Eur.

Total Buget POR prevăzut: 4.100.000 EURO.

TOTAL BUGET SDL: 7.000.000 EURO

ANEXA 23, ANEXA 24



MUNICIPIUL SLOBOZIA



Asociația pentru Dezvoltare și Incluziune Socială

76



9. Lista de anexe ale SDL

- ANEXA 1: Planul cu delimitarea teritoriului vizat de SDL, pe modelul PUG, și fotografiile relevante din zonele/comunitățile marginalizate vizate
- ANEXA 2: Declarație pe propria răspundere privind datele utilizate în cadrul Studiului de referință, cu asumarea faptului că, în situația în care, pe parcursul verificărilor, se vor identifica date incorecte/nereale, SDL va fi declarată neeligibilă
- ANEXA 3: Metodologia și instrumentele de cercetare (chestionarul/chestionarele și ghidurile de interviuri/focus grup) folosite în Studiul de referință
- ANEXA 4: Baza de microdate primare rezultată din Studiul de referință, în format .XLSX (Excel)
- ANEXA 5: Decizia GAL privind declararea zonei/lor urbane marginalizate vizată/ vizate din teritoriul SDL (care în prealabil au fost validate)
- ANEXA 6: Minimul de date privind accesul populației din teritoriul GAL la servicii publice și infrastructură socială, în conformitate cu Tabelul 2
- ANEXA 7: Dovada referitoare la organizarea juridică a GAL în conformitate cu prevederile OG nr. 26/2000 cu privire la asociații și fundații, aprobată prin Legea nr. 246/2005 cu modificările și completările ulterioare.
- ANEXA 8: Procesul verbal al ședinței Adunării Generale pentru alegerea Comitetului Director și lista participanților (cu semnături)
- ANEXA 9: Componența Comitetului Director, în conformitate cu Tabelul 4
- ANEXA 10: Documente suport care să dovedească organizarea funcțională a GAL-ului: (a) - (k)
- ANEXA 11: Dovada obținerii numărului de înregistrare în registrul electronic de evidență a prelucrărilor de date cu caracter personal de la Autoritatea Națională de Supraveghere a Prelucrării Datelor cu Caracter Personal, care atestă calitatea de operator de date cu caracter personal, pentru domeniul specific (<http://www.dataprotection.ro/>).
- ANEXA 12: Lista activităților desfășurate de GAL ce au avut în vedere îmbunătățirea competențelor în domeniile vizate de SDL/DLRC, în conformitate cu Documentul suport C aferent Modelului Cadru de SDL (*pentru GAL-urile beneficiare de sprijin pregătitor*). În cazul GAL-urilor care nu au beneficiat de sprijin pregătitor, această anexă va conține dovada privind competențele personalului administrativ GAL (manager, asistent administrativ și, eventual, facilitator/facilitatori) în domeniile vizate de SDL/DLRC, inclusiv în managementul de proiect.
- ANEXA 13: Fișa postului și curriculum vitae al managerului GAL
- ANEXA 14: Documente suport privind conținutul și participarea la ședințele obligatorii ale Comitetului Director GAL în care au fost abordate cele 5 teme obligatorii



MUNICIPIUL SLOBOZIA



Asociația pentru Dezvoltare și Incluziune Socială

77



- ANEXA 15: Fișa postului și curriculum vitae al facilitatorului comunitar, dacă a fost angajat un specialist, respectiv contractul pentru activitățile de facilitare comunitară, însoțit de acte doveditoare ale experienței relevante, dacă a fost contractată o firmă sau un ONG
- ANEXA 16: Documente suport privind conținutul (minutele întâlnirilor) și participarea la întrunirile publice organizate în zona/ele marginalizate adresate
- ANEXA 17: Identificarea și justificarea tipurilor de măsuri necesare pentru a rezolva principalele probleme din teritoriu
- ANEXA 18: Distribuția măsurilor de intervenție pe zonele din teritoriul SDL, în conformitate cu Tabelul 6
- ANEXA 19: Distribuția măsurilor pe sectoare și tipuri de investiții, în conformitate cu Tabelul 7
- ANEXA 20: Matrice de corespondență privind complementaritatea intervențiilor propuse în cadrul listei indicative de intervenții cu finanțare din POR, POCU, alte surse
- ANEXA 21: Fișele intervențiilor din lista indicativă
- ANEXA 22: Procedura de monitorizare și evaluare, inclusiv indicatorii POCU și POR
- ANEXA 23: Bugetul SDL
- ANEXA 24: Hotărârea GAL de asumare a SDL
- ANEXA 25: Studiul de referință
- ANEXA 26: Documente suport - Adrese relevante instituții publice



MUNICIPIUL SLOBOZIA



Asociația pentru Dezvoltare
și Incluziune Socială

78